דירות בכל חלקי פתח־תקוה ובחדרה
פתח־תקוה, רח' וולפסון 13 טל' 904865 — 911297

ידיעות אחרונות

יום ד' ח' סיון תשל"ד — 29.5.1974 — גליון מס' 12972
העורך: ד"ר ה. רוזנבלום
המחיר 50 אג'

נקניק נהריה זוגלובק

הממשלה התכנסה הבוקר ב־7.30; הודעה רשמית תפורסם בצהריים

הסכם־ההפרדה צפוי היום; החתימה - בסוף השבוע בז'נבה

ליל־שימורים בירושלים: שיחות עם קיסינג'ר עד 5 בבוקר; – בעניין המחבלים סוכם, כי ישראל תוכל לפעול נגד חדירות; – כוח או"ם ימנה 1,250 חיילים; – החייץ בין 1,5 ו־6 ק"מ; – סיכום ארה"ב־ישראל להידוק יחסים

— מאת אריה צימוקי וצבי רימון, כתבי "ידיעות אחרונות"

רבים הסיכויים שעוד היום יושג הסכם להפרדת כוחות עם סוריה. במקרה כזה עשויה להתפרסם הודעה מתאימה, באורח סימולטני, בוושינגטון, בירושלים ובדמשק.

מקורות אמריקניים אמרו לפנות בוקר בירושלים, כי סביר להניח כי ההודעות יתפרסמו בשעות הצהריים בשלוש הבירות.

ההסכם עצמו, על הפרדת הכוחות בצפון, עשוי להיחתם בסוף השבוע, בז'נבה, בנוכחות נציגי או"ם, ארצות הברית וברית המועצות.

דיון בירושלים

ד"ר הנרי קיסינג'ר קיים התייעצויות ובירורים עם השרים הישראליים עד לשעה 3 לפנות בוקר. הוא חזר וישב עוד שעתיים עד לשעה 5 בבוקר, עם שגרירנו בוושינגטון, שמחה דיניץ.

בשעה 7.30 התכנסה הממשלה לישיבה מיוחדת, כשרבים הסיכויים שאכן יושג הסכם ההפרדה בצפון. כינוס הממשלה בא בעקבות שמיעת הצעותיו האחרונות של שר החוץ האמריקני בעניין הסעיף למניעת חדירה של מחבלים פלשתינאיים מתחומי סוריה.

כתבים אמריקניים אמרו לפנות בוקר, שישראל הסכימה לקבל התחייבות של ארה"ב, כי לא יבוצעו חדירות חבלניות מתחומי סוריה. עוד אתמול תבעה ישראל שהתחייבות כזאת תבוא מהממשלה הסורית, וכי היא תיכלל בהסכם להפרדת הכוחות.

שוב לדמשק

ישיבת הממשלה נקבעה לשעה מוקדמת במיוחד כדי לאפשר לשר החוץ האמריקני "לקפוץ" פעם נוספת לדמשק, בטרם ימריא בדרכו חזרה לוושינגטון, דרך קהיר. ואולי גם עם תחנות ביניים בבון ובלונדון.

בשיחה עם כתבים לפנות בוקר, בשעה 4, הביע שר־ההסברה, שמעון פרס, אופטימיות. אחרי פגישה בת שעתיים עם ד"ר קיסינג'ר, יצאו אנשי צוות הממשלה הישראלית ומר פרס אמר: "בעוד שעות אחדות תקבל הממשלה החלטות סופיות, והמעט יהיו אלו החלטות סופיות באמת". עוד מסר מר פרס, כי הודעת הממשלה תתפרסם מוקדם, אולי בשעה 10 או 11 לפני־הצהריים, וכי תהיה זו הודעה כללית, לא מפורטת, אך מפורשת.

קודם לכן אמר שר־החוץ אבא אבן: "ד"ר קיסינג'ר סבור, שהוא יכול להגיע היום לסיכום"

(סוף בעמוד אחרון)

"סי.בי.אס": אלה סעיפי ההסכם

מלג', מכתבנו בוושינגטון

רשת השידור האמריקנית "סי.בי.אס." פירסמה הבוקר את פרטי הסכם ההפרדה הישראלי–סורי, העומד על סף התימתו.

והרי פרטי ההסכם, כפי שנמסרו על־ידי כתב הרשת, מארווין קאלב, הנלווה אל ד"ר קיסינג'ר במסעו במזרח התיכון:

● קו ההפרדה יעבור במרחק 300 מטרים מערבית לקונייטרה;
● איזור־החייץ בין שני הצבאות יהיה ברוחב של 2.5 עד 6.5 ק"מ;
● באיזור־החייץ יוצב כוח או"ם בן אלף עד 1500 חיילים;
● משני עברי איזור־החייץ, ייקבעו אזורי דילול כוחות, ברוחב 10 ק"מ מכל צד, ובכל אחד מהם יורשה להחזיק 6000 חיילים, 75 טנקים ו־36 כלי ארטילריה;
● מעבר לאזורי הדילול, יורשו הצדדים להחזיק 450 טנקים, ו־חיילים במספר בלתי מוגבל — אך תיאסר הצבת טילים ותותחים ארוכי־טווח.

הצלב האדום החל בהכנות לקראת חילופי־שבויים בין ישראל וסוריה

מניחים שהתילופים יתבצעו כפי שהתבצעו חילופי השבויים עם מצרים — ולפחות המצועים יוטסו

— טלג' מאת יעל עזרי, כתבתנו בשוויץ —

הצלב האדום הבינלאומי התחיל להתכונן לקראת אפשרות של חילופי שבויים בין ישראל לבין סוריה, עם התבהרות הסיכויים לחתימת הסכם הפרדת־כוחות בין שתי המדינות.

זאת מסרו אתמול דוברי הארגון, גב' בורי ומר דס־ברקלאן, מטעמים מובנים מיעטו הדוברים במסירת פרטים, אך מן המעט שנמסר מתברר, כי אנשי הארגון בתל־אביב ובדמשק כבר קיבלו הוראות מתאימות וגם האמצעים הטכניים לביצוע ההחלפה כבר מוכנים.

עדיין לא ידוע באיזו דרך תבוצע פעולת החילופין, אך מניחים שלפחות המצועים יועברו במטוסים. נרמז גם שהפעולה תתנהל כנראה בתנאים הדומים לפעולת החילופין עם מצרים. שם השתמשו כזכור במטוסים של "בלאייר" — חברת־בת של "סוויסאייר". מטוסים אלה נחכרו על ידי הצלב האדום ועמדו במצב הכן לקראת פעולת החילופין. "אנחנו מוכנים ומחכים רק לאות מאת הממשלות הנוגעות בדבר", סיכמו הדוברים.

"רוסיה גרמה לנוקשות אסד"

התחייבות סובייטית חדשה, לתמיכה צבאית ומדינית מלאה בסוריה, היא אשר גרמה להעלאת החבורות של הנשיא אסד לד"ר קיסינג'ר, שכמעט וגרמו לי התפוצצות מו"מ ההפרדה — אמרו אתמול מקורות ישראליים לכתב "דיילי טלגראף" הלונדוני.

ראש הממשלה המיועד, יצחק רבין, אמש אצל נשוא המדינה, אפרים קציר — שעה שבא למסור כי העליח להרכיב ממשלה. (צילום: רחמים ישראלי)

ייתכן שגולדה תתפטר מהכנסת לפני שרבין יציג את ממשלתו

השאלה הגדולה: כמה קולות יקבל רבין בכנסת; אבן שומר על שתיקה (לאחר שרמז כי עשוי להצביע נגד); דיין עשוי להעדר; ח"כ בן־פורת הצהיר כי יצביע נגד וא מד ש„צפויות הפתעות"; החרפה ביחסי מפא"י אחה"ע

— מאת שלמה נקדימון, כתב "ידיעות אחרונות" —

השאלה הגדולה המעסיקה עתה את צמרת העבודה היא כמה קולות תקבל ממשלתו של רבין, כשתוצג בפני הכנסת ביום ב' הבא. אף שרבין הוא, לכאורה, המועמד המוסכם על כל חלקי המפלגה, הרי לאור התחנגדות שקמה בעבודה לעצם דמותה של הממשלה ולהצעדיו של רבין, אין מוציאים מכלל אפשרות שכמה מחברי הכנסת של העבודה ייעדרו מן הכנסת, ואולי אף מי שיצביע נגד.

● אבן. שר־החוץ, שהוא הנפגע העיקרי מממשלתו של רבין שומר על שתיקה. אמש נמנע מהצבעה בלישכה ובסיעה, ושלשום רמז שהוא עשוי להצביע נגד הממשלה.

● גולדה ודיין הכריזו כי מנם כי בלית ברירה יצביעו בעד הממשלה החדשה. גולדה נימקה זאת בכך שהיא "אינה בורחת ודיין אמר כי יצביע בעד הממשלה "כמי שקשור לה". אמש נעדרו השניים מישיבת הלישכה והסיעה, קיימת אפשרות שלא יבואו לכנסת ביום ב', במערך אמרו אתמול כי ייתכן שגולדה תתפטר מהכנסת לפני הצגת הממשלה, ואז ייכנס במקומה איש אחדות־העבודה, דאק אמיר.

● ח"כ מרדכי בן־פורת מרפ"י הצהיר בשבוע האחרון כי הוא יצביע נגד הממשלה, אפילו יעלה לו הדבר במחיר מקומו בכנסת. אתמול אמר במסדרונות הכנסת: "יש לצפות להפתעות בעת שהממשלה תוצג בפני הכנסת, בשבוע הבא". הוא סירב להסביר את דבריו, אך יש המפרשים אותם כי כמה חברי כנסת עשויים להעדר, או להצביע נגד.

עם זאת צפויה לממשלת רבין התמיכה של סיעת רק"ח, וכן תמיכת חבר־הכנסת של "מוקד" (מק"י).

הקמת הממשלה החדשה מלווה בסימן החרפת ביחסי הסיעות מפא"י ואחדות־העבודה ויש לצפות עתה להתארגנות מחודשת.

אבן רמז אתמול כי ה"א וחבריו יפעלו להרכבת צמרת חדשה למפלגה, לקראת הבחירות.

על ממדי החרפת היחסים בין מפא"י ואחדות־העבודה ניתן ללמוד מן העובדה שאתמול חיו שהשתעשעו כי מפא"י תלך לכנסת ברשימה עצמאית, ללא שותפותיה בעבודה ובמערך.

אמש הוזכרו במסדרונות שמותיהם של מועמדים לסגני שרים, יוסי שריד (הסברה); צבי גרשוני (הקליטה); משה שחל (משרד חבר'תי); עדי אמוראי (הוגן או משרד כללי).

הסנטור פולברייט, יריב ישראל, הובס בבחירות ויפרוש מן הסנט

כיהן כראש ועדת־החוץ רבת ההשפעה של הסנט האמריקני

— טלג' מאת גרשון יעקובסון, כתבנו בניו־יורק —

סנאטור וויליאם פולברייט, מראשי מתנגדיה של ישראל בקונגרס זה שנים רבות, הובס לפנות בוקר בבחירות למועמדות הדמוקרטית מטעם מדינתו, ארקנסו, וכך סוף שנה זו יחדל להיות סנאטור. בכך מסתיימת קריירה של 30 שנה בסנאט ושל 15 שנים כראשות ועדת־החוץ רבת־ההשפעה של הסנאט.

מנצחו של פולברייט, במרוץ הזה הוא מושל ארקנסו, דייל באמפרס, מושל זה מדינה בן ה־48, עתה הוא מועמד המפלגה הדמוקרטית לאחד משני מושבי מדינת ארקנסו בסנאט — המושב שהיה שמור עד כה לפולברייט. מאחר שלרפובליקנים אין כל סיכויים בארקנסו, מובטחת בחירתו של באמפרס כבר עתה.

פולברייט עצמו לא נראה מדוכא, כאשר הודה לפנות בוקר כי נכשל בבחירות המוקדמות למועמדות מטעם מפלגתו. הוא אמר לעבר כתבי העתונות: ולמען האמת, היה לי הרגשה שהדבר מתפתח בכיוון כזה, וכבר בעבר רמזתי על כך בצורה ברורה למדי. אני בן 69, שבע פעילות מדינית. ובוודאי שאינני בגיל שבו אוכל להכנן מאבקים נוספים בעתיד כדי לשוב לצמרת הפעילות בתחום מדיניות החוץ, התחום שבו התמחיתי".

וויליאם פולברייט התפרסם בעמדותיו המנוגדות לעמדות הממשלים השונים, בעיקר בתקופות הנשיאים קנדי, ג'ונסון וניקסון.

(סוף בעמוד 7)

הרב גורן רוצה להיפגש עם ניקסון

טלג' מכתבנו בניו־יורק

עתונות ישראל בוושינגטון ביקשה מאת הבית הלבן לקבוע לרב הראשי לישראל, הרב שלמה גורן, פגישה עם הנשיא ניקסון.

חידון הפיזמון והזמר 1974
פרטים מלאים ביום שני, 31.5.74

בית האופנה "גאטסבי" לצעירות — נפתח!
רח' הלל הזקן 12 ת"א (מאחורי קולנוע אלנבי)

עדיף — ממליץ לקנות

כל מקון 75 ל"י

טבריה לבריאות ולשיפור הכושר
45 ל"י
ביטוח, שנתי לטלוויזיה כולל מנורות מקד ללא תשלום נוסף
סוף לג'וקים!!!
המפעל לנוקות ...

נותרו 7 ימים למופע המלכותי השנתי
טקס בחירת מלכת־היופי 1974
כרטיסים במשרדים
סוכנות תוצאת כרטיסים ראשית "עוקי", טלפון 222448

לקראת הקיץ
אילן עמיחי

פרסים ראה עמודים 20—21

לכן קל לייעץ לך שתקנה מכשיר טוב באמת.

ומדוע ? משום שאנו מסוגלים למלא את כל משאלותיך בשטח הצליל. יותר מזה, אנו מסוגלים לספר לך על כל פרט ופרט במכשיר כך שתוכל אפילו להחליט בעצמך, גם אם אין אתה מומחה, מהו מכשיר טוב באמת.

קח למשל את מכשיר הרדיו טרנזיסטור עם טייפ קסטות RQ 436. אנחנו לא נספר לך על העיצוב הנהדר והחדשני שלו, זאת תוכל לראות בעצמך. אנו נספר לך על עובדות שכדאי לך לדעת. ולכן גם קל לנו ליעץ לך שתקנה מכשיר טוב באמת.

ל־RQ 436. רדיו AM/FM בעל איכות קליטה רגישה במיוחד המשמיע לך צלילים חזקים ובאיכות גבוהה בשני הגלים.

זוהי עובדה.

עובדה נוספת היא מערכת העצירה המפורסמת המצויה בכל מכשירי נשיונל. מערכת העצירה העצמית (AUTO STOP) עוצרת את סרט ההקלטה עם הגיעו לסיומו, ראש ההקלטה או הנגינה מנתק מגע וטייפ הקסטות נעצר וכבה. עובדה זו חשובה לא רק בפני עצמה, אלא משום שתהליך זה מונע מתיחות התגורה ומונע נזקים בציר. כלומר, הוא מונע כל קלקול אפשרי הן במכניזם והן בסרטי ההקלטה ומבטיח, כמובן, חיים ארוכים יותר למכשיר.

ל־RQ 436 מקרופון פנימי, גם זו עובדה, ולא רק עובדה, אלא אחד החידושים המרגשים. המקרופון הפנימי קולט קולות וצלילים מכל כיוון ברגישות מפתיעה ומעביר לסרט ההקלטה קול וצליל נקיים וצלולים. בעובדה, מסיר ממך המקרופון הפנימי את הטירדה והטירחה של מקרופון מתחבר.

אתה מקבל הקלטות מושלמות. אין זו סתם הצהרה, אלא הצהרה המתבססת על העובדה שמערכת הבקרה האוטומטית דואגת לכך שלעולם לא תקבל הקלטה חלשה מדי או חזקה מדי. אם נוסיף על כך את בקרת הצליל המאפשרת לך איזון נעים לאוזן (BASS, TREBLE, BALANCE), הרי אפשר לומר בבטחון: העובדות מדברות בעד עצמן.

באשר לקסטות עצמן, עובדה היא שקל להכניסן למכשיר. אך ב־RQ 436. קל גם להוציאן. לחיצה קלה על הכפתור המתאים משחרר את הקסטה ובקלות, ללא משיכות וללא עצבנות את מוציאה. עתה, לאחר שסיפרנו לך את העובדות, אנו מייעצים לך לבדוק אותן. כי בסופו של דבר אנו מייעצים לך שתקנה מכשיר טוב באמת.

נשיונל RQ 436.

להשיג בחנויות החשמל המובחרות.
מרכז התצוגה אבן גבירול 18 תל־אביב.

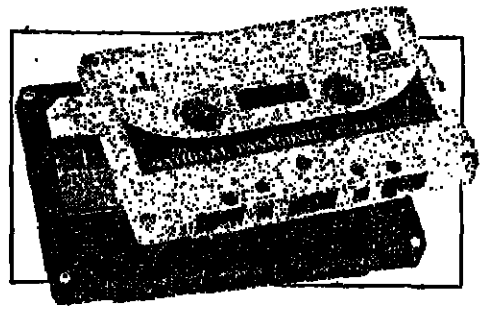

National
חברת האלקטרוניקה הגדולה ביותר ביפן

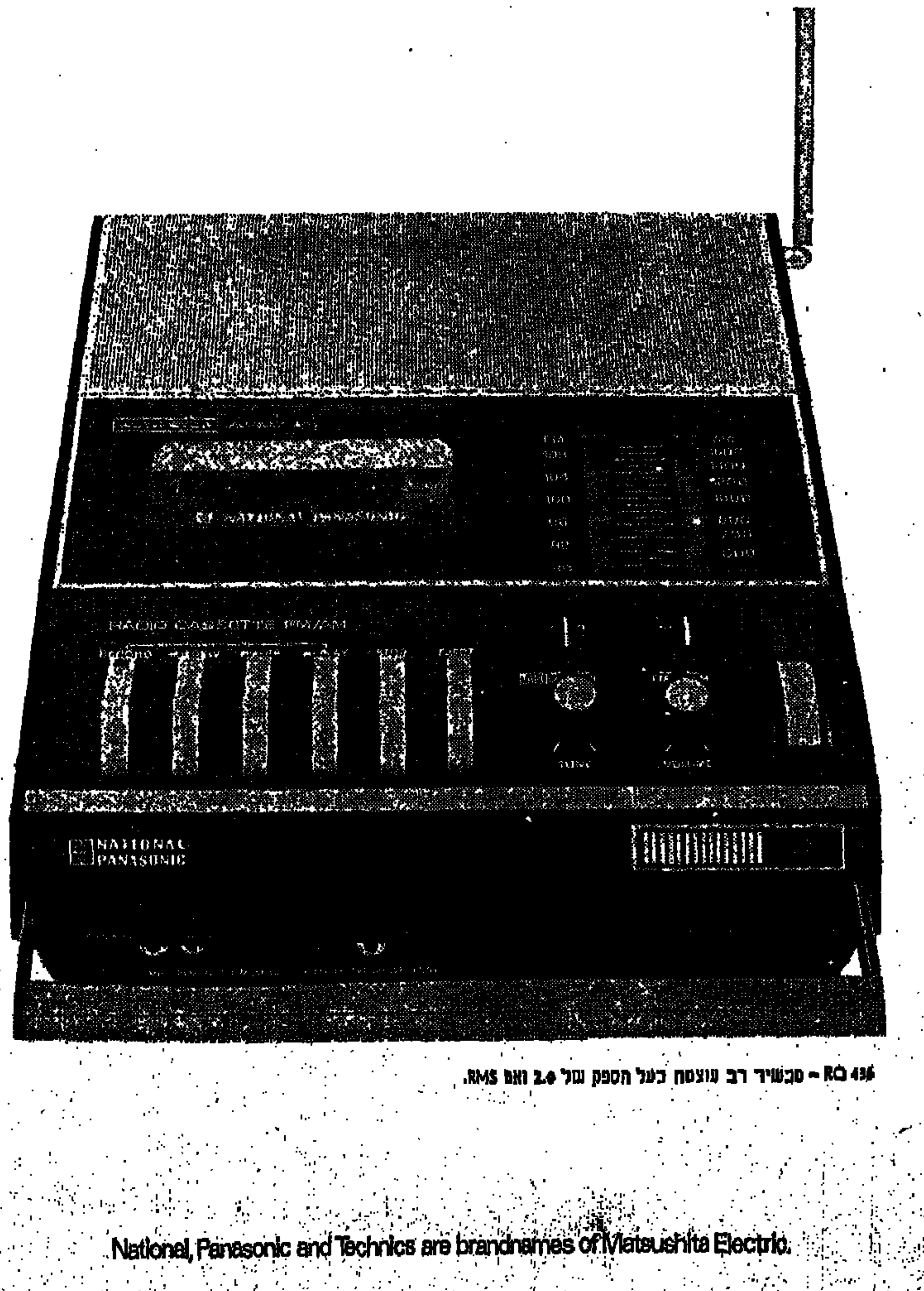

RQ 436 – מכשיר רב עוצמה בעל הספק של 2.0 ואט RMS.

National, Panasonic and Technics are brandnames of Matsushita Electric.

פרסום קומון

הכתבים האמריקניים הוזעקו מן הבריכה: ‚ממריאים לדמשק!'

כתב „ידיעות אחרונות" משחזר את היממה האחרונה של שר החוץ האמריקני — שבמרכזה עמדה נסיעתו הבלתי־צפויה לדמשק

— מאת צבי רימון, כתב „ידיעות אחרונות" —

שר החוץ האמריקני חזר אתמול, יום ג', ב־3 לפנות בוקר למלון „המלך דוד" בירושלים. כשהבחין בכתבים, שהמתינו לו בלובי, פנה לשגריר ישראל בארה"ב, שמחה דיניץ, ושאלו, בחיוך רחב: „האם רשאי אני לגזול את ‚פרנסתו' של שר ההסברה שלכם?"

— האם ניסע היום פעם נוספת לדמשק? — שאל אחד הכתבים האמריקניים לד"ר קיסינג'ר.

מזכיר המדינה השיב בפסקנות: „לא. לא ניסע יותר. ביום רביעי בערב, נהיה כולנו חוזרים לוושינגטון. זאת אני יכול להבטיח לכם".

כ־12 שעות לאחר מכן התברר, כי שר החוץ האמריקני יצא במפתיע, לביקורו ה־13 במספר לבירת סוריה, במסגרת מסעו הנוכחי. במקום סגנו, ג'וזף סיסקו, החליט ד"ר קיסינג'ר לצאת בעצמו לסיבוב שיחות נוסף עם הנשיא אסד.

בטרם נודע דבר המראתו הבלתי צפויה לדמשק, נרשמת בירושלים כמות־שיא של פגישות ודיונים קדחתניים, בנסיון אחרון — וסופי — להשגת הסכם להפרדת כוחות בגולן.

ננסה לשחזר את כל הפעילות הזו.

● יום ג', בשעה 3 לפנות בוקר: ד"ר קיסינג'ר עולה לחדרו, שבקומה השישית שבמלון. ביממה שקדמה לכך, הוא שוהה משך 16 וחצי שעות עם ראשי הממשל הישראלי, בירושלים.

אנשי הבטחון במלון „המלך דוד" מכבים את האורות בלובי.

משחק ניחושים

השר שמעון פרס מדווח לכתבים, בפתח לישכת ראש הממשלה: „עד שעות אחר הצהרים, נודיע אם החליטה ממשלת ישראל לקבל את הצעות סוריה להסכם ההפרדה". פרס מספר, כי את תשובת ישראל ישול עימו סגן שר החוץ האמריקני, ג'וזף סיסקו, לדמשק. מטוס מיוחד של חיל־האוויר האמריקני כבר ממתין לסיסקו, בנמל התעופה בן־גוריון.

● יום ג', השעה 8.30 בבוקר: הממשלה מתכנסת לישיבה מיוחדת. כתבים ירושלמים ותיקים „הממתינים בחוץ, קובעים בפסקנות: „הישיבה תימשך שעתיים לכל היותר".

● יום ג', השעה 9 בבוקר: שר החוץ האמריקני ורעיתו סועדים בחדרם את ארוחת־הבוקר. הכתבים הישראליים מאזינים למנגינות „פופ" בטרנזיסטורים אשר בידיהם.

● יום ג', השעה 11 לפני־הצהריים: ישיבת ממשלת ישראל נמשכת. הגברת ננסי קיסינג'ר יורדת לבריכה. בעלה מכנס את עוזריו לישיבת־עבודה.

● יום ג', השעה 12 עד 1 בצהריים: הכתבים האמריקניים נעיים בזה אחר זה. „חוטפים" ארוחת־בוקר וממהרים לטבול במים הצוננים של הבריכה. הבטלנים שביניהם משחקים בקלפים. ישיבת הממשלה נמשכת. הכתבים הישראליים עסוקים עתה במשחק ניחושים. בן החיו לפני 30 יום. עוזריו של קיסינג'ר שבים לחדריהם כדי לאכול ארוחות צהריים.

ישיבת הממשלה מסתיימת.

● יום ג', השעה 1.30 אחר־הצהריים: ישיבת הממשלה מסתיימת. בתום חמש שעות המתנה, מודיע שליח מיוחד לכתבים בחוץ: „הודעת הממשלה תימסר רק לאחר פגישה נוספת עם ד"ר קיסינג'ר".

● יום ג' השעה 2 אחר הצהרים: שר החוץ האמריקני ועוזריו הבכירים מגיעים למשרד ראש הממשלה. בין הכתבים גובר המתח. האם יהיה או לא יהיה הסכם הפרדה? כמה זמן יימשכו עוד הישיבות והדיונים האלה?

● יום ג', השעה 4 אחר־הצהרים: קיסינג'ר, בלווית השר אבן, יוצאים לעבר מכוניותיהם. הכתבים „מסתערים" על מזכיר המדינה האמריקני. להפתעת כולם הוא מספר, כי החליט לצאת מיד לביקור נוסף בדמשק.

מדוע? — שואל אותו בקצרה אחד הכתבים. משיב קיסינג'ר: „חשבתי, כי מוטב שאביא בעצמי לדמשק את ההבהרות הישראליות. לאחר ששני הצדדים השקיעו מאמצים כה רבים, החלטתי לעשות גם אני מאמץ אישי, ואצא לסיבוב אחרון בדמשק". הכתבים מתחרים ביניהם בריצה אל מכשירי הטלפון.

עשר דקות לאחר מכן, מגיע תורו של שר ההסברה. „אמרת אמש, כי ההכרעה תיפול היום אחר־הצהריים. מדוע חל עיכוב נוסף? למה יוצא ד"ר קיסינג'ר לדמשק?"

השר פרס משיב בניחותא: „יש הכרח להבהרות נוספות, כדי לבחון נכונות את ההסכם". את מטר השאלות המורעפות עליו דוחה פרס באומרו: „רבותי, אני מצטער. אינני יכול לומר יותר מזה".

מכוניות ומצלמות

משטרת ירושלים מודיעה למשטרת נמל־התעופה בן־גוריון, כי שר החוץ האמריקני עושה כבר את דרכו לנמל. צוות המטוס, הלן במלון „אויה", מוזעק ב־… מאוד־מאוד להס־…

(סוף בעמוד 7)

דמשק: נותרו לבירור רק שאלות שוליות

— מאת סוכנויות הידיעות בדמשק —

בהודעה סורית רשמית, שפורסמה אמש בדמשק נאמר, כי בשיחות עם ד"ר קיסינג'ר, על הפרדת כוחות „הושגה הסכמה לגבי רוב הנקודות שהיו שנויות במחלוקת".

ההודעה אומרת, כי בשיחות עם שר החוץ של ארה"ב „נותרו לבירור רק שאלות שוליות אחדות, שנדונו עתה בדחיפות".

עוד נאמר בהודעה הרשמית הסורית, כי אחדים מעוזריו של קיסינג'ר נשארו בדמשק, „כדי להשלים את בחינת השאלות המחייבות בדיקה נוספת".

ההודעה פורסמה זמן קצר לאחר שד"ר קיסינג'ר המריא מדמשק בדרכו לישראל, אחרי ששוחח עם הנשיא אסד משך למעלה מארבע שעות.

שר החוץ האמריקני גם נפגש עם עמיתו הסובייטי, אנדריי גרומיקו, הנמצא בסוריה. רשמית נמסר, כי פגישת השר האמריקני עם גרומיקו היתה במסגרת „ביקור נימוסין", מאחר ששני השרים נמצאו בסוריה בעת ובעונה אחת.

פקיד־ממשל אמריקני בכיר אמר לכתבים סוריים, לפני המראת קיסינג'ר בדרכו ללוד, כי שר החוץ של ארצות־הברית „הביא את העניינים למצב של התקדמות חשובה" וכי „אנו קרובים מאוד־מאוד להסכם".

„ניכסון שיסה את מס הכנסה ביריביו הפוליטיים"

— מאשים התובע ב„פרשת ווטרגייט"; 56 אחוז מהנשאלים בסקר מחייבים את העמדתו של הנשיא לדין

— מאת סוכנויות הידיעות בוושינגטון —

התובע המיוחד ל„פרשת ווטרגייט", ליאון ג'וורסקי, אמר אתמול בוושינגטון, כי בידיו ראיות, המעידות על מאמצים שנעשו על־ידי הבית הלבן, לנצל לרעה את מנהל מס ההכנסה של ארצות־הברית, כדי להטריד את יריביו המדיניים של הנשיא ניכסון.

ג'וורסקי פנה אל השופט המחוזי בוושינגטון ג'ון סיריקה בבקשה, שיבטל החלטת מחודש דצמבר שעבר, ושיורה לנשיא לספק לתובע המיוחד — ג'וורסקי עצמו — מיסמכים בעלי חשיבות, בקשר עם „פרשת ווטרגייט".

רשימות „אויבים"

מיסמכים אלה מתייחסים לפגישה שקיים הנשיא ניכסון, ב־15 בספטמבר 1972, עם שניים מבין עוזריו הבכירים באותה עת, רוברט הולדמן וג'ון דין.

בין השאר ציין ג'וורסקי, כי מתנהלת עתה חקירה, בקשר עם האשמות שהועלו, לפיהן שלח הבית הלבן, בספטמבר 1972, רשימות של „אויבים" למנהל מס־הכנסה, עם הערות, כי „יש להטריד" אנשים אלה.

האשמה אחרת שהועלתה היא, כי בחודשים אוגוסט וספטמבר 1972, ניסה הבית הלבן, באורח בלתי חוקי, להניע את מנהל מס־הכנסה, לערוך חקירה בעסקיו של לורנס או'בריאן, מי שהיה יו"ר המפלגה הדמוקרטית וניהל אותה עת את מסע הבחירות של מועמד המפלגה לנשיאות, הסנאטור ג'ורג' מק־גאוורן.

הציבור נזעם

אגב, לפי תוצאות של סקר, שפורסמו אתמול בניו־יורק, סבורים 56 אחוזים מהנשאלים, כי הוועדה המשפטית של בית־הנבחרים חייבת להעלות כתב־אישום נגד הנשיא ניכסון, ולהחליט על העמדתו לדין בפני הסנאט, „אם לא ימסור מר ניכסון לרשויות המשפטיות את החומר ואת ההקלטות הנוספים, כנדרש".

הסקר מראה, כי רק 33 אחוזים מהאמריקנים מתנגדים לצעד כזה נגד הנשיא, בעוד של־11 אחוז לא היתה דעה בנדון.

במסקנות הסקר נאמר, כי חלקו הגדול של הציבור האמריקני מודאג, או נזעם, ממה שנראה לו כמוסר־נכונות מצד הנשיא להיענות לתביעות בדבר מסירת חומר, „שאדם רגיל, חף מפשע, לא היה חושש למוסרו לרשויות החוק".

בשולי ידיעות אחרונות

פינאל מביך

ה„פינאל" של ה„הפרדה", כפי שהוא נתגלה לפנות בוקר עם שוב קיסינג'ר מסיבתו הנוספת לסוריה, הוצג באוירה של הסתערות סורית על ישראל מבוהלת ומתקפלת: קו ההפרדה, שכאילו נקבע כבר פעם, שונה לטובת סוריה ולרעתנו. אנו נסוגונו מתביעתנו לקבלת הבטחה סורית לעצור בעד פעולות המחבלים נגדנו ומיתר תביעותינו שהיו כרוכות באבטחת הקו החדש בכללותו. כשטרם נודע מה יהיה גורלו של ה„שלב השני" בשיחות, הקשור בנסיגתנו מהגולן כולו.

כי רבות יותר מהר ר־מהרתיים, לאחר גמר יתר הסיבובים של קיסינג'ר. ויש לנו הרושם כי אנו היינו קרבן של חתירת ממשלה ישראלית עייפה ומיואשת ל„הסדר" כל שהוא, להסדר בכל תנאי, לפני צאתה ל„פנסיה" והעברת שרביטה לממשלה שכבר מהכה לה בדלת. ויש לחצו המוגבר של גרומיקו, ששפשף אחז את קיסינג'ר בצווארו והכתיב לו את תנאיו. ואם כי „פינאל" זה עשוי אולי לעזור איך שהוא ל נ י כ ס ו ן הוא מעמיד בפני מצב מביך למדי, ואולי אף בפני מלחמה, את ישראל.

■

ממשלה שרק מרבה דאגה

ובכן, קמה ממשלה חדשה. שברור, כי אין היא סובלת מעודף פופולריות בארץ זו משתמע גם מהצורה בה קיבל את פניה הנשיא. יתר על כן: אין היא פופולארית אפילו לא אצל רוב המפלגה, אשר הרכיבה אותה. אם כך, למה היא מרכיבה אותה? על כך יש רק תשובה אחת: המפלגה כל כך הסתבכה בצעדיה ובתמרוניה הפנים־מפלגתיים והאישיים, שקשה היה לה לחזור בה ולהתחיל בכל המשחק מחדש.

בסיכום, אין זו ממשלת הצלת המדינה אלא ממשלת הצלת מרכיביה. שאכן הרגשות, שאותן הקמתה עוררו בצבור, כמעט הובילו להתפרצויות בארץ (מה שווה, למשל, הסתתרותו משך יומיים של אלון!), ואילו ההצגה הזאת לא היתה מסתיימת אמש, ולא חשוב באיזו צורה, אין ספק שלגבי המערך זו היתה נגמרת בקטסטרופה.

דבר זה הובן ע"י הכל. ומכאן באה שאיפת הכל לגמור, לסיים, לחתוך. הפרשה הנזוחה של הרחקת א. אבן, למשל: היא לא היתה לטעמו של שום חלק מחלקי מפא"י־לשעבר. והיה אפשר ל א ל ץ את רבין שלא לבייש את מפא"י ע"י צעד פוגע זה. אלא שגם זאת לא רצתה מפא"י לעשות כדי לעכב את הרכבת הקואליציה. הכל מיהרו להציל את האניה הטובעת. בכך הודה בגלוי ספיר.

וכך נוצרת ממשלה בעלת הרכב משונה למדי: הנכנס לתוכה י. גלילי (שהיה חברו של דיין לדרך). הוכנס אליה א. עופר (שניצל את חיסול אבן). באין ברירה הוכנס אליה לוינסון (בעקבות בריחת ספיר). וכך הלאה. והתוצאה: לא באה ממשלה לאומית ואף לא מפלגתית כוללת, כי אם, בעיקרה, ממשלה סיעתית עם כמה אנשי שוליים שקפצו על עגלת השלטון מן הצד.

והשאלה היא מה יהיה עתה? כי עתה מצפה לממשלה החדשה הזאת תפקיד לא קל: לעבור מעיסוק בתימרון מפלגתי־פנימי לעסקים כלל־ממלכתיים, שהם, בנסיבות הטראגיות שנוצרו, מסוכנים פי כמה. והואיל וגרמה לנו, כי היא עצמה טרם חשבה על מה שעליה לעשות הלאה יש לראות את מצב חמורה בדאגה.

ה. רוזנבלום

קרייסקי: המפתח לשלום - הקמת מדינה פלשתינאית

קאנצלר אוסטריה משבח את נשיאי מצרים וסוריה „שבלעדיהם לא יכול היה קיסינג'ר להשיג הפרדה"; „הערבים הוכיחו יכולתם להתייצב מול ישראל"

— מאת כתבי סוכנויות הידיעות בקהיר —

הקאנצלר הסוציאליסטי של אוסטריה, ברונו קרייסקי, נאמן לעקרון המקודש של העקביות.

זה התחיל בפרשת „שונאו", בחודש אוקטובר שעבר, כשהקאנצלר היהודי החליט לחסל את מחנה־המעבר לעולים יהודיים מבריה"מ, העוברים באוסטריה, בדרכם לישראל.

עתה, בהמשך דאגתו של קרייסקי למחנות הפליטים הפלשתינאיים, ולישות הפלשתינאית בכלל.

בעתון המצרי „אל אחבאר", מתפרסם הבוקר ראיון עם הקאנצלר, שכל תוכנו — קריאה לויתורים ישראליים, הכרה בזכויות הפלשתינאים, ושבחים לנשיא סאדאת.

„הקמת ישות לאומית לפלשתינאים היא הכרעה טבעית", פתח קרייסקי. „לאחר הסכמי הפרדת הכוחות עם מצרים וסוריה, כן ההכרה למשל למריץ בבעיית הפלשתינאית, המוסיפה להוות את המפתח לשלום במזרח התיכון".

הכבוד הערבי

„אין להעלות על הדעת", הוסיף הקאנצלר, „שהפלשתינאים יוסיפו לשכון באוהלים. הכרחי הדבר, שהצדדים היריבים במזרח־התיכון ידונו בבעיית הפלשתינאים, אשר דרישתם למדינה משלהם היא אך טבעית".

לחלק הביע הקאנצלר האוסטרי את אמונתו כי מנהיגיה החדשים של ישראל הם „ריאליסטים", וכי הם מבינים שלאחר הפרדת הכוחות, „מן ההכרח שיסכימו לקרבנות מסויימים".

„רבין, אלון ואחרים", אמר, „יודעים, כי סיפוק הכבוד הלאומי הערבי הוא תנאי הכרחי לשלום. אין אני יודע מה יש בדעתם להציע, אבל עמדתם במשא ומתן על הפרדת הכוחות בגולן מעידה על מדיניות חדשה, ריאליסטית יותר".

בהתייחסו לשליחותו של ד"ר קיסינג'ר באיזור, הביע הקאנצלר הערכה „לאנרגיה, לסבלנות ולעקשנות של שר החוץ האמריקני", עם זאת הביע את אמונתו, כי קיסינג'ר לא היה יכול להגיע למה שהגיע „בלי עזרת הנשיא סאדאת, ואחרי כן הנשיא חאפז אל אסד".

„הפרדת הכוחות בסוריה ובמצרים מאשרת את ההכרה ביכולתם של שתי המדינות הללו להתייצב מול ישראל. איש אינו יכול להכחיש, שהערבים החזירו לעצמם את כבודם. הם זכו בכך לאחר שורה של תבוסות, וזהו בסיס הכרחי לפעולה חיובית למען השלום".

„איש־השלום"

קרייסקי הביע הערכה לנשיא סאדאת: „זהו איש שלום, אשר נטל עליו תפקיד היסטורי. הנשיא סאדאת הוא מנהיג גדול ומדינאי גדול, אשר אין לו אלא שאיפה אחת: לשקם את ארצו. אפילו דעת הקהל הישראלית משוכנעת בכך".

בזמן פרסום הראיון ב„אל־אחבאר", שהה ד"ר קרייסקי בברית המועצות, לשם הגיע אתמול, לביקור של ארבעה ימים, כדי לקדם את הסחר בין שתי המדינות. בראיון התייחס קרייסקי גם לביקור זה, ואמר כי יש בדעתו לשאול את המנהיגים הסובייטים מה הפתרון שהם רואים לבעיה הפלשתינאית.

ברכות לפתיחת בית האופנה
גאטסבד
ברחוב הלל הזקן 12, תל־אביב
ממסעדת פנינת תימן

כרמל מזרחי
מיקבי ראשון לציון וזכרון יעקב

דיפלומט אפור, 4 פרו־ישראלים ויהודיה - בממשלה החדשה בצרפת

הרכבה מסמן שבירתו הסופית של שלטון הגוליסטים בפאריז

זו סימון וייל, האשה היהודיה — והיהודיה היחידה — בממשלה הצרפתית החדשה. גברת וייל, משפטנית בת 46, נתמנתה לשרת הבריאות. (תצלום־רדיו „איגי")

— פלג, מאת אדווין איתן, כתבנו בפאריס —

שלטון הגוליסטים בצרפת נשבר אמש סופית, כאשר הודיע ראש הממשלה החדש, ז'אק שיראק על הרכב ממשלתו.

אחרי ששלטו בצרפת משך 16 שנה, [illegible] הגוליסטים לראות רק ארבעה מאנשיהם כשרים [illegible] רות של שרים, ולמעשה, הם איבדו את [illegible] התיקים החשובים, כולל תיקי האוצר, [illegible] החוץ והתעשיה.

הגוליסטים נאלצו להסתפק בתיק ההגנה, שנמסר לידי ציר פרלמנט גוליסטי כמעט בלתי מוכר. הם קיבלו גם את תיקי [illegible] ו„איכות הסביבה" (המכונה גם [illegible] לאיכות־החיים).

ישראל תוכל לסמוך, אולי, על מספר [illegible] פרו־ישראליים ידועים, שנכנסו לממשלה החדשה. בין אלה: שר־הפנים [illegible] בממשלה, מישל פוניאטובסקי; שר המשפטים, ז'אן לקאנואה; שר הריפורמה הסוציאלית, ז'אן־ז'אק סרוואן־שרייבר; ושר התעשיה, [illegible] ד'אורנאנו.

אולם, על אף כניסתם של אלה לממשלה, נוטים משקיפים לחשוב, כי [illegible] מועטת על מדיניותו של הנשיא ז'יסקאר ד'אסטן, כפי שהגדירה במסע הבחירות [illegible]

אוהד ללאומנות הערבית

משקיפים בפאריז מחווים דעתם, ש[illegible] ד'אסטן ינסה לחדש את הדו־שיח עם ישראל, [illegible] את היחסים עם ישראל [illegible] מכונה כ„קונטקסט הסנטימנטלי" [illegible] בה במדיניות ההתקרבות [illegible] לערבים, במלחמת ששת הימים.

שר־החוץ החדש, ז'אן סובנייארג, [illegible] מדיניות החוץ של הנשיא בנאמנות [illegible] — בכך אין איש מטיל ספק. הוא [illegible] מקצועי, אשר עד למינויו הנוכחי, [illegible] צרפת בבון. הוא דובר ערבית [illegible] היטב לבעיות המזרח־התיכון.

מר סובנייארג הכיר את בעיות [illegible] מקרוב, בעת ששירת כראש מחלקה [illegible] התיכון במיניסטריון החוץ הצרפתי, בין השנים 1960 ו־1962. [illegible] (70־1962). אנשים המכירים [illegible] כי הוא „ידידותי לערבים וללאומנות הערבית" [illegible]

על כל פנים, מר סובנייארג [illegible] סודי" בין צרפת למחתרת האלג'ירית, [illegible] האחרונים של מלחמת אלג'יריה.

„דיפלומט נוסח הוליווד"

דיפלומטים ישראלים, שהיו [illegible] שעמד בראש „הלשכה המזרחית" [illegible] משרד החוץ, התלוננו על חוסר [illegible] הרצון הטוב מצידו, לגבי בעיותיה [illegible] ישראל.

הוא איש נמוך־קומה, [illegible] קטן, וכבר היו מי שתיארו [illegible] הוליוודית" של הדיפלומט [illegible]

אולם, הדעת היא, שלא [illegible] ואהדותיו האישיות, יבצע [illegible] של הנשיא ז'יסקאר־ד'אסטן [illegible]

בממשלה נכללה גם יהודיה [illegible] הגב' סימון וייל, שקיבלה [illegible] הבריאות. זו מישרה צנועה, [illegible] בתי־חולים ומרפאות.

בימי הכיבוש הנאצי, [illegible] ובני משפחתה למחנה [illegible] קשרית עם ישראל [illegible] לראות אותה כאוהדת ישראל.

הגב' וייל כיהנה [illegible] בעלת הדרגה הגבוהה [illegible] הצרפתית. [illegible]

ב־41 קולות ו־3 נמנעים אישרו לישבת העבודה והסיעה בכנסת את הרכב ממשלת רבין

בצילום מימין: יצחק רבין ושמעון פרס — אמש, בתום ישיבת לשכת המערך והסיעה בכנסת. בתצלום משמאל: אהרן ידלין ומשה ברעם, המיועדים לשרים, בשיחה עם אבא אבן, אמש. (צילומים: פוטו וייס)

אבן: מעולם לא היה מיועד לראשות־ממשלה עם 3 שרים־בלי־תיק ו־4 תיקים־בלי־שר

„המדינה המתבוססת במצוקותיה נשאה עיניה, אולי בפעם האחרונה, לתנועת העבודה על מנת שזו תיתן לה ממשלה יציבה — וקשה לומר שהמישאלה נתמלאה" ● „אלון היה צריך לבוא ולהסביר מהלכיו והינתקותו שלושה ימים תוך אטימות אוזניים" ● „איש־תרבות צריך לשאול לא רק מה מותר לפי החוק, אלא מה נאה לפי המצפון" ● ספיר: „אילו לא היה לי שום נימוק אחר שלא להצטרף לממשלה — הרי בגלל מה שנעשה לאבן לא הייתי מצטרף" ● ברגע האחרון ניסה רבין, בביקור בבית אבן, לפייס את שר־החוץ היוצא — אך לא היתה לו כל הצעה חדשה ● הלל שוכנע לחזור לממשלה לאחר שהובטחה לו ראשות הוועדה לרווחה חברתית ● יריב התנגד לקבל את תיק ההסברה, בטענה שתיק זה חסר משמעות, אך לבסוף קיבל את הדין

— מאת שלמה נקדימון, כתב „ידיעות אחרונות" —

אמש, סמוך לשעה 7, נראה יצחק רבין נכנס לביתו של שר־החוץ, אבא אבן, ברחוב בלפור בירושלים.

„אני רוצה שתהיה בממשלה", אמר המיועד לעמוד בראשה למארחו.

אבן — אשר פרשת הרחקתו מתפקיד שר־החוץ והממשלה עוררה סערת־רוחות במפלגת־העבודה בימים האחרונים — [illegible]

אבן — שהבין מן השאלה כי אין שום הצעה (להוציא את ההצעה שאבן יקבל את משרד־ההסברה, שאבן התנגד בשעתו להקמתו) — השיב קצרות: „על הצעה קונקרטית אתן תשובה של כן או לא".

רבין הודה, כי אין עמו אכן כל הצעה.

כ־30 דקות שוחחו השנים, ב־4 עיניים. נראה כי העניין הפרסונאלי תפס רק חלק מנושא שיחתם. זו נסבה בעיקר על נושאים מדיניים, כנראה סביב ההתפתחויות האחרונות בעניין הפרדת־הכוחות עם סוריה.

אך עד מהרה נתברר כי לרבין אין כל הצעות חדשות. הוא אשר שאל את אבן, בערך כך: „אולי יש לך הצעה לפתור את [illegible]"

ליצחק רבין היתה אתמול שיחה קשה עם שר־התחבורה בממשלתו היוצאת, אהרן יריב. יריב, שעמד לכהן כשר בלי תיק בממשלתו של רבין, סרב לקבל את תיק־ההסברה (שהתפנה עם סירוב אבן לקבלו). הרקע להתנגדות יריב נעוץ בכך שכאשר סוכם כי יהיה שר בלי תיק היה מדובר כי במרוצת הזמן יקבל תפקידים הקרובים יותר ללבו, בתחום הבטחוני, כמו למשל המלחמה בטירור. יריב טען כי תיק־ההסברה אינו תיק חיוני, ולמעשה אין מה לעשות במסגרתו. אבל חובת [illegible] עליו מצוות הממונה עליו והוא קיבל את הדין.

רבין התקשה אתמול למצוא מועמד שיוכל להציגו כשר־האוצר החדש של מדינת־ישראל.

„יש מועמד באופק", בישר אמש, אך הוא לא נקב בשמו. אבל אין זה סוד שהמדובר הוא במנכ"ל בנק־הפועלים, יעקב לוינסון.

הלה נזקק לפרק זמן עד להתפנותו מתפקידו כמנכ"ל הבנק. בתקופת ההמתנה ישמש שר־המשפטים, חיים צדוק, גם כשר־האוצר.

„סימן למישקל מדיני"

אבן עצמו התבדח משום באומרו, כי „סימן הכר למשקל מדיני הוא אי השתתפות בממשלה".

קשה לומר שרבין אינו מודע לכך. בנאום שנשא אמש בפני חברי לישכת־המפלגה וסיעתה בכנסת, אמר: „איתרע מזלי להיות המיועד בתקופה של חילופי־המשמרות, כשכמעט כל הוותיקים בחרו לעזוב מרצונם. אין ספק כי עזיבת קבוצה מרכזית כזאת יצרה בעיות שגם ראש־ממשלה ותיק (גולדה) לא עמד בהם, על אחת כמה וכמה איש המתחיל לראשונה".

טבעי הדבר, הוסיף רבין, שחילופין בתפקידים מרכזיים יצרו בעיות איוש, אלה חידדו מערכות יחסים בין אישים ובין קבוצות, וכל זאת על רקע המציאות בה אנו חיים כיום. בהקשר זה [illegible]

כשהתכנסו אמש, חברי־הצמרת של מפלגת־העבודה והסיעה בכנסת, כדי לשמוע מפי ראש־הממשלה המיועד את ההרכב הסופי של ממשלתו, הם היו נתונים ברגשות מעורבים.

מחד תחושה של רווחה על שסוף סוף יש ממשלה לאחר שבועות ארוכים מורטי־עצבים, מלווים בחוסר וודאות.

מאידך, הכרה שהממשלה החדשה מבשרת פרידה מדור הנפילים, ולא כל כך מרצון.

ואם כבר הסכינו הכל עם פרישתם של גולדה מאיר ומשה דיין, הרי בהחלט לא רצו להיפרד מעל פנחס ספיר ואבא אבן. מפה לאוזן העבירו חברים, בעיקר מפא"יי, את הדעה כי לא נעשה הכל כדי ליצור מצב שאבן ימשיך לכהן בממשלה.

הלל ויריב שוכנעו

אם בשיחה עם אבן יצא רבין בידיים ריקות, „זכה" המיועד לראשות־הממשלה להצלחה רבה יותר אצל שר־המשטרה, שלמה הלל, אשר 48 שעות קודם לכן הודיע על אי־הצטרפותו לממשלת רבין. בפגישה, שהתקיימה ביוזמת רבין, נענה הלל לבקשתו להמשיך ולשרת בממשלה [illegible]

התפקיד העיקרי של שר־המשטרה יתבטא בכך, [illegible] לענייני רווחה [illegible]

התיקים שנתפנו ואשר יש להם נגיעה ישירה ל„ישראל השניה", לא נמסרו לידי שר המייצג ציבור זה. במינויו כיו"ר הוועדה — שעד כה עמדה בראשה ראש־הממשלה, הגב' גולדה מאיר — ראה הלל בהחלט משום מתן פיצוי. המיועד לראשות־הממשלה אף הבטיח, כי יעשה כל מאמץ לתגבר את משרד־המשטרה, לצורך הטיפול במשימות העומדות בפניו בתקופה זו. בנוסף לכך, ישקול באהדה מינוי חברי־כנסת ממפלגת העבודה הנמנים עם עדות המזרח לסגני שרים בתיקים בעלי חשיבות כלכלית וחברתית כמו משרדי החינוך והעבודה.

ציין רבין כי במסגרת הנתונים שהיו בידו הרי ההצעות שיכול היה להציע לאבן לא נראו לאחרון.

רשימת שרי הממשלה

וכאן הקריא רבין את רשימת שרי ממשלתו ותפקידיהם, בסדר האלף בית:

● חקלאות — אהרן אוזן;
● סגן ראש־הממשלה ושר־החוץ — יגאל אלון;
● שר בלי תיק — שולמית אלוני;
● מסחר ותעשיה — חיים בר־לב;
● עבודה — משה ברעם;
● שר בלי תיק — ישראל גלילי;
● שר בלי תיק — גדעון האוזנר;
● משטרה — שלמה הלל;
● חינוך — אהרן ידלין;
● תחבורה — גד יעקבי;
● הסברה — אהרן יריב;
● בטחון — שמעון פרס;

(סוף בעמוד 6)

רבין: הממשלה החדשה תהיה ממשלת־המשך וממשלת־שינוי

שעה לפני תום המועד הציג רבין את ממשלתו בפני הנשיא

— מאת מנחם ברש, כתבנו בירושלים —

אמש, סמוך לשעה 11, שעה אחת לפני תום המועד שהוקצב לו ע"י הנשיא, התייצב המיועד לראשות הממשלה בפני נשיא־המדינה, והודיעו כי יש בידו להציג את הממשלה החדשה.

שעה קלה לאחר מכן הודיע לעתונאים שהמתינו בחוץ, כי ממשלתו החדשה תוצג בפני הכנסת [illegible]

[illegible] הממשלה החדשה שהוא מקווה לעמוד בראשה. היא ממשלה של המשך ושל שינוי כאחד. „היא תהיה המשך של עבודת והשגיה של הממשלה היוצאת של גולדה מאיר, שעמדה בראשה בתקופה קשה ביותר והביאה למדינה הישגים גדולים. היא גם ממשלה של שינוי, מתוך התירה לשנות דברים שניתן לשנותם ושאנו חייבים לשנותם בתחומי מדיניות חוץ ובטחון, בתחומי חברה ותחומים אחרים. אנו עומדים בפני אתגרים גדולים, ומנסיונו של העם היהודי אנו יודעים כי דווקא אתגרים גדולים יוצרים כוחות חדשים וחזקים".

נשיא המדינה הביע בדברי ברכתו תקווה שהממשלה תתבסס על בסיס פרלמנטרי רחב ככל האפשר. „יורשה לי להביע את תקוותי" — אמר — „כי כל הכוחות והגורמים המדיניים יתעלו על שיקולים סיעתיים ואישיים, החשובים כשלעצמם, אך אינם עומדים ביחס נאות לכובד המשימות המוטלות עלינו".

פרידמן שמח להודיע:
אספקה מיידית של „מקררי פרידמן" מכל הדגמים
עם חנוכת קו הייצור החדש והגדלת כושר התפוקה של המפעל באפשרותנו להענות לדרישה הגדלה והולכת של לקוחותינו ולספק מקררי האיכות שלנו מכל הדגמים - מיידית.
שרות פרידמן מלווה את מוצריו לכל פינות הארץ
כי פרידמן הוא פרידמן מה־יש לדבר, כי פרידמן תמיד הוא הטוב ביותר!
פרידמן
בינה לרואי

אלמוגי: יהודי ארה"ב תמהים על אי-כינון ממשלת-חירום

ראש עיריית-חיפה חזר מסיור המגבית: לא אומר, אם אני מאושר מההרכב המוצע — אבל אצביע בעדו...

— מאת צבי טל, כתבנו בחיפה —

בכל מקום, בו ביקר, הביעו יהודים תמיהתם באוזני ח"כ יוסף אלמוגי „עד שאין מוקמת אצלנו ממשלת-חירום-לאומית".

ראש עירית חיפה, שחזר ארצה בראשית השבוע משליחות המגבית בארצות הברית, סיפר אתמול, כי השאלה חוזרת ועלתה בסיורו „לנוכח מצב-החירום, בו עומדת המדינה". עם זאת, הטעים מר אלמוגי, במסיבת עתונאים שכינס אתמול בחיפה, כי „היום, כמו בעבר, נושאת יהדות ארצות הברית בעול הסיוע לישראל, על צורותיו השונות".

בתשובה לשאלה בעניין ההרכב המוצע של הממשלה החדשה, אמר מר אלמוגי, הידוע בהביעתו לממשלת-חירום לאומית: „לא אומר, אם אני מאושר מן ההרכב המוצע. אומר רק זאת: „אסע מחר לכנסת ואצביע בעד הממשלה שתוצע..."

„מעלות קודמת"

ראש-העירייה סיפר על פגישותיו עם שורה של משקיעים בכוח, כדי לברר אפשרויות של השקעות בפרוייקטים שונים בחיפה. אמר אלמוגי: עם כל היותי לוקאל-פטריוט, הריני רואה את הצרכים הלאומיים תחילה. אם יש אל אותי משקיע פוטנציאלי, אם להקים מיפעל בחיפה, או בשלומי, במעלות ובעיירות-פיתוח אחרות — אציע לו להשקיע בעיירות הפיתוח, שעם ישראל צריך לחן מאוד". אבל — הטעים אלמוגי — חיפה קודמת לערים אחרות במרכז הארץ...

תוך כדי מסעו הוענקה למר אלמוגי אזרחות-כבוד של העיר שיקאגו. כאשר ביקר בסאן-פרנציסקו, ביום הטבח הנורא במעלות, הורה ראש-העירייה שם להוריד את הדגל שעל בניין-העירייה לחצי התורן.

נשים מתנדבות

בהתייחסו להתנדבות למשמר האזרחי בחיפה, הטעים ראש-העיר, כי כבר התנדבו מאות אנשים. עם זאת, ישנה, לדעתו, רתיעה מסויימת מן הפורמאליות הכרוכה בכך. לכן, בצד ההתנדבות למישמר האזרחי, תעשה העירייה לגיוס מתנדבים לתפקידי-שמירה איזוריים, במסגרת שכונות העיר. „גם נשים תקראנה להתנדב לתפקידים מתאימים", הדגיש ראש העירייה.

בתשובה לשאלה, אמר מר אלמוגי, כי דחה הזמנות של המגבית להופיע באוסטראליה ובמדינות אחרות. „ברוך-השם", העיר, „אני מבוקש שם יותר מאשר כאן..."

ניסו לחלץ גופה מחשש לנתיחה

כ-100 בני משפחה של צעיר, שטבע בבריכה, התגודדו שלשום ליד חדר המתים של בית-החולים רמב"ם בחיפה, במטרה לחלץ את הגופה מהמקום, משום שנודע להם שהמשטרה מבקשת לערוך ניתוח שלאחר המוות.

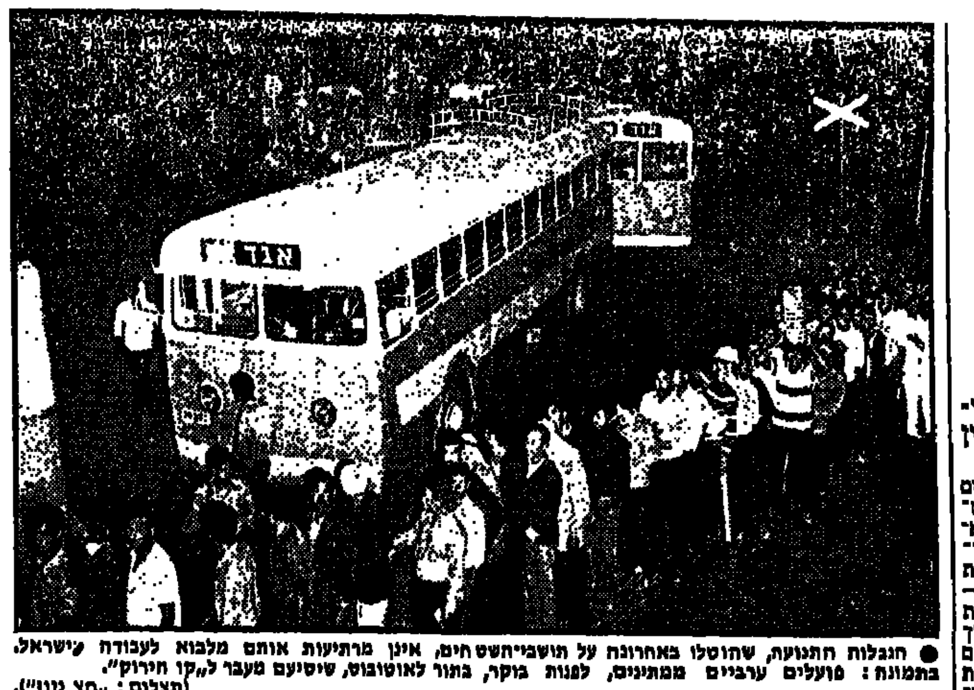

● הגבלות התנועה, שהוטלו באחרונה על תושבי-השטחים, אינן מרתיעות אותם מלבוא לעבודה בישראל. בתמונה: פועלים ערביים ממתינים, לפנות בוקר, בתור לאוטובוס, שיסיעם מעבר ל„קו הירוק". (תצלום: „חץ ניוז").

מזכ"ל-ההסתדרות: נתנגד בחריפות למס ערך מוסף

בהתוותו את המדיניות המקצועית של ההסתדרות, הכריז ירוחם משל, כי „יש להעמיק גביית המס בקרב העצמאים; לא יתכן שכל הנטל יפול על השכיר" □ תזורז חתימת-הסכמי-העבודה החדשים

— מאת אריה אבנרי, כתב „ידיעות אחרונות" —

„הגיע הזמן, שהממשלה תרחיב את מעגל משלמי-המיסים ותעמיק את הגבייה בקרב אותם עצמאים — והם רבים — שאינם משלמים מס-אמת. לא יתכן, שכל הנטל יפול על ציבור השכירים". דברי מזכ"ל ההסתדרות, מר ירוחם משל, במסיבת-עיתונאים שבה התווה אתמול את המדיניות המקצועית של ההסתדרות לשנים הקרובות.

מר משל הביע דעתו, כי „המיסרעות, שמשלמים היום העצמאים, אינן מספיקות, לעומת מלוא המיסים שמשלמים השכירים מדי חודש — ולכן יש להעלותן. מזכ"ל-ההסתדרות גם קרא לבדוק את הקריטריונים, לפיהם ניתן האשראי המכוון, כדי שלא יהפוך מקור להתעשרות. „לדעתי, יש לחייב חשנה במס גם את המיפעלים המאושרים, הנהנים כיום מפטור ממס", הכריז.

„הגברת האינפלציה"

בהמשך דבריו, התייחס המזכ"ל לכוונת האוצר להטיל מס ערך-מוסף. „הדיבורים על הטלת המס גורמים תסיסה מיותרת, ואין להניח, שהאוצר יצליח להגשים את תוכניתו", הוא אמר. „אנחנו מתנגדים בחריפות להטלת מס זה, שעלול להחריף את האינפלציה, הדוהרת בלאו-הכי".

בתשובה לשאלות העיתונאים, התייחס מזכ"ל ההסתדרות גם לנושאים הבאים:

■ מילוות נוסף: ההסתדרות מתנגדת להטלת עוד מילוות-מלחמה מרצון במתכונתו הנוכחית, שכן זהו, למעשה, מילוות-חובה, המנוכה משכרם של העובדים.

■ הסכמי-העבודה: ההסתדרות תעמוד על כך, שהסכמי-העבודה החדשים — לשנה הנוכחית — ייחתמו על-ידי האיגודים המקצועיים בעת ובעונה אחת, על מנת שלא תחזור על עצמה התופעה מלפני שנתיים, כאשר כל איגוד המתין לאיגודים אחרים, כדי להגיע להישגים טובים יותר.

מר משל אמר, כי כדי לזרז את חתימת הסכמי השכר, החליטה ההסתדרות לזרז את חתימת ההסכם עם עובדי השירותים הציבוריים לשנה אחת, עד אפריל 1975 (רטרואקטיבית, מחודש אפריל השנה).

חלק מהשכר

■ תוספת יוקר: ההסתדרות תעמוד על כך, שתשלום תוספת היוקר יהיה בלתי-נפרד משכר-היסוד. מאחר שיש לכך השפעה פסיכולוגית. עם זאת, תמשיך תוספת היוקר להיות פטורה ממס. במקביל, תלחץ ההסתדרות להגדיל את תוספת הילדים.

היום עומד מזכ"ל-ההסתדרות לצאת לאינטרנציונל של האיגודים המקצועיים בבריסל. בדיוני האינטרנציונל תועלה, בין השאר, בעיית עבודת הפועלים הזרים במדינות השונות ואין זה מן הנמנע, כי תידון גם בעיית העסקתם של תושבי-השטחים בעבודות בישראל.

אברון חושש שייפגע ממכירת מניות „סאן-לון"

הגיש אתמול בקשה לצו-מניעה

— מאת צבי עמית, כתב „ידיעות אחרונות" —

בקשה לצו-מניעה נגד מכירת חלק ממניות וויליאם שטרן בחברת „סאן-לון", לקונצרן „כלל" — הוגשה אתמול על-ידי אח"מ אברון, בעליה הקודמים של „סאן-לון".

אברון טוען, כי שטרן, שרכש ממנו את החברה, לא מילא אחר מספר התחייבויות בחוזה-הרכישה. בין היתר, לדברי אברון, התחייב שטרן לפרוע את כל חובותיו של אברון ל„סאן-לון", ולחברות הקשורות עימה. לטענת אברון, אם תימכר „סאן לון" ל„כלל", יפגעו זכויותיו.

השופט שלמה לובנברג, לפניו הובאה הבקשה לצו מניעה, החליט שלא לדון בה במעמד צד אחד, אלא לקיים דיון במעמד כל הצדדים הנוגעים בדבר, ביום חמישי, בשבוע הבא.

נודע, כי „כלל" מבקשת לרכוש 75 אחוז ממניות „סאן-לון", בעוד שאנשי „סאן לון" בארץ מעדיפים למכור רק 51 אחוז. אחרים ממנהלי „כלל", שוהים עתה בלונדון לצורך דיונים עם מר שטרן בעניין המכירה.

גנב אוטובוס באילת ואסף נוסעים בחינם

— מאת מ. אמיטל, כתבנו באילת —

צעיר בן 20, המועסק במלון „נוי-שילמית" באילת, החליט אתמול לצאת ל„מסע פילנטרופי".

לפנות בוקר הוא גנב אוטובוס, שחנה ליד בית-המלון, נהג בו לעבר מיכרות-הנחושת בתמנע, כשבדרך הוא אסף פועלים — ללא תשלום. כשהגיע לתמנע פנה שוב לאילת וחנך קו-חינם נוסף.

הוא עשה עוד שלוש „נאגלות" בקו אילת-תמנע, עד שהנוף כנראה נמאס עליו, והוא פנה דרומה לעבר נביעות ודי-זהב — שוב, תוך שהוא אוסף נוסעים ללא תשלום.

כאשר נסע חזרה בכיוון לאילת הבחין הצעיר, סמוך לנביעות, במשאית שהתקלקלה. הצעיר עזר לנהג של המשאית לדחוף אותה עד לאי-האלמוגים (מרחק של כ-50 קילומטרים). ליד אי-האלמוגים הבחין לפתע בפקח של „אגד". הוא הפסיק לדחוף את המשאית ונמלט מן המקום. הפקח, שהבחין באוטובוס הנמלט, דיווח על כך לתחנת „אגד" באילת. משטרת אילת הוזעקה מייד ועצרה את המלצר טובי-הלב בחוף האלמוגים בשלושה קילומטרים דרומית לעיר.

הצעיר גם חשוד בכך, כי טרם צאתו מהמלון גנב מחבריו לחדר שני צ'יקים בסך 174 ל"י כל אחד, ועוד 45 לירות במזומן.

יעקב לוינסון — איש-הכספים שמדבר מעט ועושה הרבה

שר-האוצר המיועד, בן ה-42, הצטיין בפעילותו הפיננסית — בהצעידו את „בנק הפועלים" למקום השני בשורת הבנקים □ כנאמנו של פנחס ספיר, חלק באחרונה על מדיניותו של נגיד „בנק ישראל" □ „אינני מחפש פירסום" — הצהיר לפני שנים ומאז סירב בעקשנות לפרסם אפילו את תצלומו

— מאת משה שלו, כתבנו הכלכלי —

תקופה לא-קלה לקבוצות-הלחץ השונות במדינה צפויה עם כניסתו לתפקיד כשר-האוצר של יעקב לוינסון. לוינסון, בן ה-42, מיבר כי נוקשה מאוד במשא-ומתן, כאשר הוא מעמיד לעצמו את המטרה המופית וחותר לקראתה ללא לאות. אין ספק, כי עיקביותו זו, בצד כישרונו לפעילות פיננסית, ונאמנותו לשר-האוצר, פנחס ספיר, הם שעשו אותו עתה — במצב הכלכלי הקשה, בו נתונה המדינה — למועמד מוצע לכהונת שר-האוצר.

בצינעה וללא רדיפת פירסום ידע לוינסון לסייע לספיר בשנים האחרונות, בין היתר ב' בעיות, שלא הובאו כלל לידיעת הציבור. כך נסיון לפתרון המשבר במיפעל „אוטוקרס", על ידי רכישתם מאר יצחק שובינסקי, או סיוע לשיקום בנקים כושלים.

בתחום המדיניות הכלכלית, התייצב באחרונה לוינסון, אם כי לא בפומבי, נגד נגיד „בנק ישראל". לוינסון כעס על שמר משה זנבר הגביל לחלק הלוואות לתעשיינים, לסוחרים, לבעלי מלאכה ולאחרים ישירות שלא באמצעות הבנקים. אין צורך, טען מנכ"ל „בנק הפועלים", שהבנק המרכזי יעמוד במשא-ומתן ויחלק כספים לגופים שונים במשק. תחת זאת היה על „בנק ישראל" לקבל קריטריונים כוללים, ולהשאיר את ההתמקחות לבנקים עצמם.

מר לוינסון חלק על הנגיד גם כאשר החליט האחרון לייקר את הריבית להלוואות-ייצוא ממשלתיות. העלאת הריבית — טען — תגרום לייקור הכספים במשק כולו.

עם זאת, הביע מנכ"ל „בנק הפועלים", כמו חברות פרטיות, התנגדות לכניעה לקבוצות-לחץ שונות במשק. מכניעה זו, אמר, נהנות, בדרך כלל, השכבות החזקות.

„אינני מחפש פירסום"

לוינסון מקפיד לבטא את צמידותו לערכי תנועת-העבודה. לפני זמן-מה יזם, יחד עם אהרן ריינר (מי שנבחר עתה כמזכיר „חברת העובדים") חוג רעיוני לבירור שאלות המשק הציבורי. בדיון הפנימי, שנערך בחוג זה, הביע חרדה עמוקה לדמותו של המשק הציבורי ולכיוון שירותו את הציבור.

את דרכו בפוליטיקה החל לוינסון, במידה מסויימת, בהכוונתו של מזכיר-ההסתדרות לשעבר, אהרון בקר. כבר בעבודתו במחלקה הכלכלית של „חברת-העובדים", הפך לוינסון ליד ימינו וליועצו של בקר בבעיות כלכליות. אך טבעי היה, שכאשר נתפנתה מישרת-המנהל הכללי ב„בנק הפועלים", זכה בה לוינסון.

אל הבנק הגיע כאשר היה זה במצב [illegible] פעל בשיטות מיושנות כשהסמכויות בו נחלקות בין מנהלים רבים. לוינסון הנהיג שיטות ריכוזיות, כאשר בלי לבקש לעצמו פופולריות, החל לבדוק מן היסוד את כל שיטות-העבודה במוסד.

„אינני מחפש פירסום, אני מצליח בכך", אמר לי לפני כחמש שנים, כאשר נכנס להתפקידו. הוא אף סירב — ועודנו עומד בסירובו — למסור לעתונות את תמונותיו. „אני רוצה ללכת בשבת עם ארבעת ילדי לחתרות כדורגל או לשפת-הים, בלי שיפריעו לי", נימק.

האמת היא, כי ללוינסון לא היה זמן רב לבלות בתחרויות כדורגל ועל שפת-הים. פנחס ספיר „התלבש" עליו, החל מזמינו לביתו מדי שבת לדיונים שונים.

מ-7 בבוקר עד 8 בערב

גם בימי-חול אין לוינסון נותן משמנאי רבות. את יום-עבודתו הוא מתחיל בשעה 7 בבוקר, ואת הפגישות הוא מסיים בשעה 8 בערב. רק אז הוא מתפנה לעבור על הדואר ועל חומר אחר.

סדר-יום כזה מכניס גם את עובדיו הקרובים למתח רב. על פתק בחתימת-ידו — והוא משגר עשרות פתקים לכפופים לו — עליהם לענות לכל המאוחר ביום המחרת — [illegible] בית, הם מתלוננים. אבל, לעמלם יש פרי: [illegible] צאה מן העבודה המואצת הלל לוינסון, [illegible] צוותו, מהפיכה מקיפה ביותר בכל [illegible] הפועלים". הוא רכש בנקים קטנים [illegible] „בנק הפועלים", הרחיב בעזרת מניפולציות [illegible] פחות את פעולת חברת-ההשקעות של הבנק „אמפל" בארצות-הברית, פתח סניף לבנק [illegible] דון ובמדינות אחרות ותוך תקופה קצרה [illegible] את הבנק שלו מהמקום השלישי למקום השני בארץ, כאשר במספר תחומים הוא [illegible] לכבוש את הבכורה מ„בנק לאומי".

כאשר שאלתיו, לפני זמן-מה, אם הוא רואה עצמו כמועמד לשר-האוצר, ואם הוא נוקט פעולה פוליטית לשם כך, אמר לי: „אינני נדחף למישרה זו". אולם, הוא לא הכחיש, כי יתכן שהמצב יתפתח אכן [illegible] כהונה נכבדה זו. יעקב לוינסון אינו איש [illegible] מים המנוצחים. אולם — גורסים יודעיו — אפילו לא ירבה בנאומים, כראוי לשר, [illegible] שיעבוד קשה להבראת המצב הכלכלי.

תוכניות-הטלוויזיה בשבתות — יחודשו

ילדים דתיים יוכלו לצפות במהדורות חוזרות — ביום-חול

— מאת נחום שרביט, כתב „ידיעות אחרונות" —

שידורי-הטלוויזיה בשבת בבוקר יתחדשו בעוד שבועיים וחצי.

מנהל הטלוויזיה, מר ארנון צוקרמן, בישר כך אמש, לאור שמליאת רשות-השידור החליטה לחזור לשדר בשבתות בבוקר תוכניות לילדים ולנוער, במשך שלוש שעות.

עוד החליטה אתמול המליאה לשדר אותם השידורים פעם נוספת גם ביום אחד מימי-החול, עבור אלה מן הילדים, שאינם צופים בטלוויזיה בשבת.

אף שהחלטה על חידוש שידורי-הטלוויזיה בשבת בבוקר זכתה ברוב גדול, לא חסכו רוב הדוברים במליאה דברי-ביקורת על המחליטים, שקדמו להחלטה זו. ביטא את הדבר בחריפות רבה מר חיים קוברסקי, מנכ"ל משרד-הפנים: „אין כאן דיון על שולחן נקי. היה מחטף על-חשבון מלחמת יום-הכיפורים. בימי-המלחמה לא דווח על כך במפורש לוועד המנהל; לא נערך דיון בוועד ובמליאה ובוועדותיה; אלא פשוט היה כאן נסיון של האנשים, המופקדים על הביצוע, לקבוע מדיניות. נקבעו עובדות וכך מתקיים עכשיו במליאה דיון באווירה של לחץ ציבורי ובאווירה של ציפיות. החלטה על רקע כזה דומה לחופה וקידושין, כאשר הכלה נישאת בחודש השביעי להריונה..."

מנהל-הטלוויזיה מר צוקרמן, מחה נמרצות על הטענה, כאילו כפתה הנהלת-הטלוויזיה את רצונה על הוועד המנהל. הוא הזכיר לקוברסקי, כי שידורי הטלוויזיה בשבת בבוקר החלו בזמן המלחמה, בגללה ועל רקע אותם ימים חרי-גורל.

העיריות ציקו ליתושים

אך למרות מאמצי-ההדברה אי-אפשר לבער הנגע כליל

— מאת בינה ברזל, כתבת „ידיעות אחרונות" —

[illegible]

מאסר לחייל ששיחק ב„עוזי" והרג חברו

— מאת איתן מור, כתב „ידיעות אחרונות" —

חייל שירה בחברו וגרם למותו הורשע אתמול בבית-הדין הצבאי שבמחוז המרכז באשמת הריגה מתוך פזיזות ורשלנות פושעת ונידון לשנתיים וחצי מאסר בפועל ושנתיים וחצי מאסר על-תנאי.

חיילים מהיחידה בה שירת סיפרו בעדויותם בבית-הדין, כי בפברואר השנה, בעת שעסקו בקטיף ירקות בהאחזות נח"ל, כיוון הנאשם את נשקו לעברם ואיים עליהם בצחוק. העדים טענו, כי הם הזהירו אותו שלא לשחק בנשק ודרשו ממנו לא לכוון אותו אליהם. אך הנאשם דרך שוב את ה„עוזי" שהיה ברשותו ולחץ על ההדק. כתוצאה מן הירייה שנורתה קיפח את חייו חייל מהיחידה.

השופטים, שבראשם ישבה נשיאת בית הדין סא"ל דליה דורנר, ציינו, כי הנסיבות והחומרת העבירה מחייבות להטיל על הנאשם מאסר בפועל לתקופה ארוכה. הם קבעו, כי אחד התפקידים של בית-דין צבאי הוא לגזור עונשים, שירתיעו חיילים משחק בנשק, כדי שאסונות כאלה לא יישנו.

יוחזרו למעסיקים דמי ביטוח לאומי למגוייסים

— מאת כתב „ידיעות אחרונות" —

המוסד לביטוח לאומי יחזיר למעסיקים דמי ביטוח לאומי ששילמו בעד עובדים שהיו מגוייסים מיום הכיפורים ועד 31 לינואר 1974.

דובר המוסד לביטוח לאומי מסר, כי המעסיקים יקבלו בדואר איגרת הסבר ע"י הביטוח הלאומי וטפסים מיוחדים.

בהתאם להחלטת האוצר יפוצו המעסיקים במלוא שיעורי דמי הביטוח ששילמו, אך בניכוי 3.8 אחוזים — חלקו של העובד בדמי הביטוח הלאומי. לא יוחזרו דמי ביטוח לגבי השלמת השכר שניתנה ע"י המעסיק בנוסף למיקדמת צה"ל והשלמת התגמול המוחזר ע"י קרן השוואה.

החזר למעסיקים ישולם רק על פי בקשות שיוגשו עד 31 לדצמבר 1974. גם קיבוצים ומושבים שיתופיים ייהנו מהסדר הזה.

לפי האומדן יגיעו החזרים אלה למעסיקים לסכום של 80 עד 100 מיליון ל"י.

שינוי במהדורות החדשות ברדיו

[illegible]

בגין מגיש הצעת חוק:

אי אימון — גם בשר ולא רק בממשלה

מנהיג הליכוד ח"כ מנחם בגין, הגיש אתמול הצעת חוק פרטית, לפיה תוכל הכנסת להביע אי-אמון בשר, ולא רק בממשלה.

על פי הצעת החוק תיפסק כהונתו של שר ביום בו הביעה הכנסת אי-אימונה בו.

בדברי ההסבר להצעה אומר בגין, כי היא באה לפתור בדרך חקיקה מפורשת את בעיית האחריות הפרלמנטרית והציבורית, אשר עלתה בעקבות מלחמת יום הכיפורים.

הצעה באה לתקן את חוק יסוד הממשלה.

ב„לובי" של מלון „המלך דוד" בירושלים: עוזרי פמליית קיסינג'ר משחקים קלפים עם שוטרים ישראלים. (צילום: רחמים ישראלי)

אל"מ (מיל.) ישראלי טוען: הלוויתי 210.000 דולר לקונגו הבלגית

תובע בירור מחודש בפרשה, שאירעה לפני 13 שנה בתיווך של יהודי בלגי

— מאת יחזקאל אדירם, כתב „ידיעות אחרונות" —

מי שהיה יועצו הצבאי של קאסאבובו, נשיא קונגו הבלגית לפני 13 שנה, תובע עתה בישראל בירור מחודש בדרישתו להחזיר לו הלוואה בסך 210 אלף דולר שניתנה בזמנו למשרד הבטחון של קונגו.

התובע הוא טייס ישראלי, אל"מ (מיל.) גרגורי טורש פרדקינס. בתצהיר שהגיש לבית המשפט המחוזי בתל-אביב באמצעות פרקליטו, עו"ד דן מון ויזל, טוען פרדקינס, כי ב-14 במארס 1961 מסר למר אשר חסון, יהודי בלגי, הקשור עם חברות ישראליות, המחאה בנקאית על סך 210 אלף דולר. זאת — כדי שהלה ייתן את הכסף כהלוואה למשרד הבטחון של קונגו. פרדקינס היה זקוק לתיווך זה, לטענתו, כי בתור יועץ הנשיא לא היה יכול לתת הלוואה לגוף ממשלתי בקונגו.

פרדקינס טוען עוד, כי כאשר הגיע מועד פרעון ההלוואה שנתן, לא קיבל את הכסף בחזרה. הוא גם גילה כי הקבלה שניתנה לו על-ידי אשר חסון, בשם שר הבטחון הקונגי באותה עת, היתה „רק פתק נייר", שמעולם לא נתברר לו אם יש בה ממש.

על מנת למנוע סכסוך בינלאומי ויתר אז מר פרדקינס על פניה לערכאות והסכים לבוררות של מר מיכאל צור, שהיה אז מנכ"ל משרד המסחר והתעשיה הישראלי. מר צור קבע, לדברי התצהיר, כי פרדקינס יקבל בחזרה סכום חד-פעמי של עשרת אלפים ל"י ועוד 700 ל"י לחודש כל ימי חייו. אבל משום מה פסקו גם תשלומים אלה להגיע.

במשך הזמן נתברר לפרדקינס עוד, כי מיכאל צור היה מנהלו של אשר חסון באחת החברות של האחרון. בעקבות זאת מבקש פרדקינס לבטל את פסק דין הבוררות. בטענה שמר צור לא יכול היה להיות אובייקטיבי בעניין. הוא דורש עתה, איפוא, למנות בורר אחר ולדון מחדש בכל פרשת ההלוואה.

ארבעה רימוני-יד נמצאו בפח בגן-העיר בטבריה

היו ללא נפצים; הושארו, כנראה, על-ידי אזרח אשר רצה להיפטר מהם

— מאת עמנואל אלנקוה, כתב „ידיעות אחרונות" —

ארבעה רימוני-יד מתוצרת צה"ל נתגלו אתמול בתוך פח הפסולת שבחדר השירותים הציבורי ב„גן העיר" בטבריה.

הרימונים נמצאו על-ידי עובדת הנקיון ומשנודע הדבר התקהלו במקום אנשים רבים. סקד נתום מרדכי ממשמר-הגבול, שהיו במקרה בקירבת מקום, הורה לפזר את האנשים. הוא הרחיק את הרימונים ובדק אם אינם ממולכדים.

חוברר שרימוני היד היו ללא נפצים. ההנחה היא, שאזרח אשר החזיקם ברשותו, ביקש להפטר מהם. משום מה בחר לצורך כך דווקא בבית שימוש ציבורי.

פרסי יצירה הוענקו ל-6 סופרים ומשוררים

טקס הענקת הפרסים השנתיים לסופרים ומשוררים מקרן ראש-הממשלה למתן פרסי יצירה לסופרים, נערך אתמול בבית הסופר בתל-אביב.

בטקס השתתפו נשיא-המדינה, פרופ' אפרים קציר, סגן ראש-הממשלה ושר החינוך והתרבות, מר יגאל אלון, סופרים, אנשי רוח, אמנים ומוזמנים רבים.

הפרסים, בסך 18 אלף ל"י כל אחד, הוענקו הפעם ל-6 סופרים ומשוררים. ששת הזוכים הם הסופר חנוך ברטוב, המשורר יאיר הורביץ, המשוררת זלדה שנאורסון-מישקובסקי, המשורר דב חומסקי, הסופרת יונת סנד והסופר דן צלקה.

הפרסים יאפשרו למקבליהם להפסיק לשנה מעיסוקיהם הרגילים ולעשות עבודתם בשדה היצירה בשנת שבתון, בה יהיה מקבל הפרס פטור מדאגות לפרנסה ויוכל להגשים את תכניותיו הספרותיות.

מענקי-מחקר לסטודנטים

11 סטודנטים בטכניון בחיפה זכו במענקי-מחקר של מיפעל-הפיס, בסך אלפיים לירות כל אחד.

למכירה טרקטור
קטרפילר H 955
טורבו, שנת 1963,
במצב עבודה.
טל. 418037, 871405.

חיפושים אחרי גופת נער מול אשדוד

טבע כשרפסודה מאולתרת עליה שט התהפכה ● חבר שהיה איתו ניצל

— מאת איתן מור, כתב „ידיעות אחרונות" —

גופתו של הנער אורי פריינטה בן 16, מבאר-שבע, אשר טבע מול אשדוד בערב החג, בהתהפך רפסודת עצים שעליה שט בלב ים, עדיין לא נמשתה.

חברו, גד גבאי בן 14, שהיה עימו על הרפסודה, הצליח להיחלץ מן הים. הוא סיפר במשטרה, כי הוא וחברו מצאו משטח עץ על חוף הים והחליטו לשוט עליו. הם התרחקו מן החוף לאזור שאינו מורשה לרחצה — כשלפתע התהפכה הרפסודה והם נפלו למים.

המשטרה שקיבלה את ההודעה על המקרה רק בלילה, ערכה חיפושים על שפת הים והאירה בזרקורים את פני המים. אולם החיפושים לא העלו דבר עד כה.

המשטרה מניחה, כי השניים התרחצו בקרבת חוף ניצנים שמדרום לאשדוד.

נדחתה חתימת הסכמי השכר עם הממשלה

— בשל התנגדות שר-האוצר לסעיף קצובת הספרות המקצועית

חתימת זכרון-הדברים המגולל בין ההסתדרות והאיגודים המקצועיים בשירותים הציבוריים לבין המעסיקים הממשלתיים בדבר חתימת הסכמי העבודה על בסיס המדיניות המקצועית לשנת 1974, שאמור היה להיחתם אמש — נדחתה.

דובר ההסתדרות מסר, כי חתימת זכרון-הדברים נדחתה בשלב הסופי בשל התנגדות שר-האוצר ליישם את הסעיף בזכרון-הדברים הנוגע לעניין שמירת ההכנסה הנוכחית של העובדים הבאה מקצובת ספרות מקצועית.

בסעיף זה, שעל יישומו בזכרון-הדברים עמדו בתוקף נציגי ההסתדרות, נאמר: „בתקופת תוקפו של ההסכם לא ייגרע מהכנסתו הפנויה של עובד. בגין קצובת הספרות המקצועית המגיעה לאותו עובד, כנקוב בהסכם הקיבוצי החל עליו".

נדחתה השביתה ב„הדסה" בירושלים

— מאת תופיק חורי, כתב „ידיעות אחרונות" —

מזכירות מועצת פועלי ירושלים החליטה אתמול לדחות את השביתה הכללית בבית-החולים „הדסה", אשר אמורה היתה להתחיל הבוקר.

החלטת המזכירות נתקבלה בעקבות פנייתו של מנכ"ל „הדסה", פרופ' ק.י. מן, אל מזכיר מועצת הפועלים מר דוד אילון. מנכ"ל „הדסה" טען, כי ב-13 ביוני יגיעו לארץ מנהיגות „הדסה" מארה"ב והוא מבקש לאפשר לו לדון עמן לתביעת העובדים ומועצת הפועלים.

לפי החלטת מזכירות מועצת פועלי ירושלים תידחה השביתה ל-18 ביוני. כדי לאפשר ניהול המו"מ באווירה רגועה עם נשות „הדסה".

ברגע האחרון ניסה רבין לפייס את אבן

(סוף מעמוד 1)

● תקשורת — אברהם עופר;
● משפטים — חיים צדוק;
● העליה — משה קול;
● שיכון — יהושע רבינוביץ;
● קליטה — שלמה רוזן;
● בריאות — ויקטור שם-טוב.
● אוצר — המיועד הוא מנכ"ל בנק הפועלים יעקב לוינסון. עד להתמנותו, בעוד כחודשיים, יחזיק בתיק השר צדוק.

שלושת תיקי המפד"ל, נשארו בינתיים פנויים, למקרה שיצטרפו לממשלה. תיק הפנים יופקד בינתיים בידי שלמה הלל ותיק הדתות יופקד בידי משה ברעם שלדברי רבין הוא "שר חדש שגילה הבנה רבה לבעיות הדתיים". (קריאת ביניים: "מעתה יש לקרוא לברעם רב-עם..."). אחרים התלוצצו כי לברעם יש סיכוי לזכות בכהונת ראש הממשלה. שכן, המציאות הישראלית הוכיחה ששרי העבודה לשעבר זוכים להיבחר כראשי ממשלות (גולדה ורבין) וסגן ראש ממשלה (אלון).

רבין טרם החליט למי למסור את התיק השלישי של המפד"ל הסעד.

בתנאים רגילים היה כינוס זה צריך לשאת אופי חגיגי. אך על רקע פרישתו של אבן נאמרו דברים קשים כלפי המיועד לראשות הממשלה.

ראש הדוברים היה חבר ותיק ש"שערותיו הלבינו בשרות התנועה", יו"ר ועדת הכספים ומקורבו של ספיר, ישראל קרגמן.

"ויתור על אישיות כאבן איננו מחזק את הממשלה החדשה. להיפך והוא מחליש את הממשלה" — אמר.

כגודל חיבתו של קרגמן לאבן כן רבה מרירותו כלפי אלון. "האגוצנטריות של יגאל אלון, ההתנהגות האגוצנטריות הזאת, היא שסגרה את הדלת לאבא אבן להצטרף לממשלה".

ובכך לא די: "אני מצטער מאוד שלממשלה לא יהיה שר-אוצר יציב, קבוע. ומילת ביקורת כלפי השר החדש אברהם עופר" (שלשום, כאשר נמסר שהלה יכהן כשר בממשלה רגז קרגמן מאוד ואף הרהר בקול רם באפשרות שיצביע נגד הממשלה או יימנע בעת הצגתה בכנסת, בעטיו של השר החדש).

אמש, הסתפק בהטפת מוסר: "אני רוצה לקוות שאברהם עופר יגלה יתר אחריות כלפי הסיעה והמפלגה, בניגוד להתנהגותו בזמן שהוצגה ממשלת גולדה היוצאת (עופר נמנע אז מלבוא להצבעה בכנסת).

עתה, ביקש היו"ר, אהרון ידלין, להביע צער על הביטויים שהשמיע קרגמן כלפי אלון. אך הוא שוסע בקריאות ביניים של יצחק נבון: "מותר לו..."

קרגמן לא היה מוכן לוותר וקרא: "זו אגוצנטריות בלתי נסבלת מבחינה פוליטית..."

בידו ("זוהי אמת פורמלית בלבד, באשר הוא ליווה את הבעת הרצון במהלכים שהפכו הצטרפות זו לבלתי אפשרית").

אבן מתח ביקורת חריפה על אלון שנענה לקבל את תפקיד שר החוץ "ללא כל יוזמה להעמדתי על עצם העובדה, אשר גם מרכיב הממשלה לא הספיק לשוחח אתי עליה לפני מעשה. לאחר מכן קמה יוזמה אנונימית להבוע את סגנות ראש-הממשלה (לאלון) לבל יישאר חילה מרחב פעולה כלשהו לזולתו. אין עולה על הדעת לשאול כיצד ישפיע דבר זה על מעמדו, כבודו, רצונו, מרחב פעולתו במדינה בעם ובעולם של מישהו אחר".

בהמשך לעג אבן להצלמותר של אלון ביומיים האחרונים משלושה מקומות המבורים שלו "עיניים להם ולא ישמעו".

שאל אבן: [illegible] מבחינה [illegible] בל מציאה [illegible] שאוף ליוזר [illegible] בדמוקרטיה [illegible] מצפונו [illegible]

אבן קרא [illegible] נכח בכינוס [illegible] "ההיעדרות [illegible] "אני מוחה [illegible] צריך לבוא [illegible] הסגנות".

„נתבזה בפני העם"

ועתה פנחס ספיר. בפיו ברכה לרבין על שהצליח להרכיב "המרכבה הסבוכה הזו", ומעין ברכה לצדוק ש"עשה מעל למה שאפשר לתבוע מאדם, בכך שקיבל זמנית את תיק האוצר". על עצמו אמר: "את התשובה הסופית שלא אכהן בממשלה נתתי כבר כאשר הודעתי על כך בפעם הראשונה. גלילי, ידלין, גולדה התרשמו שאין לי כוונה להצטרף לממשלה. כבר לממשלת גולדה לא רציתי להצטרף".

ולנושא המטריד של אי הצטרפות אבן לממשלה: "אני חושב את ענין אבן לא בסדר. אילו לא היה לי שום נימוק אחר שלא להצטרף לממשלה, הרי בגלל המעשה הזה, של מה שנעשה עם אבן, לא הייתי מצטרף לממשלה. היו לי נימוקים אחרים לא להצטרף, וכך לא עמדתי בבחינה. מיום שנכנסתי לחיים הציבוריים התקוממתי נגד דברים כאלה. (פונה לשר החוץ) אני מבקש מאבן כי יגלה תבונה ואחריות ולא יעשה ולא ישמיע דברים שהוא עצמו אחר כך יתחרט עליהם. אין אדם נתפס על צערו. אבל יותר טוב בלי זה".

שר האוצר הבהיר כי הוא רוצה לעסוק בענין העליה; אין בלבו שום תרעומת; הוא יישאר חבר-כנסת; לו עבודתו העתידה בסוכנות היתה מחייבת כי יוותר על חברותו בכנסת, כי אז אינו בטוח מה היה מחליט. כך או אחרת, הוא ימשיך לפעול במפלגה.

חבר מרכזי נוסף של מפא"י, השר יהושע רבינוביץ, נטל אף הוא את רשות הדיבור וייחד את דבריו לפרשת אבן.

"אני נסער ממה שהתרחש סביב פרישתו של אבן. לולא היתה סכנה שממשלה בכלל לא תקום וכי נתבזה בפני העם, הייתי חושב שעל הענין הזה לא תקום ממשלה. צר לי, שלא עמד הצוות וגודל הלב לאלון — לאחר שהושג מה שחושב — לוותר על הסגנות.

את אבן אפשר היה למצוא בממשלה. אבן, על יוקרתו העולמית, יכול היה לתרום תרומה רבה וגדולה. אבל יש הכרח להקים ממשלה עוד הערב, ולכן אנו חייבים לא לעשות מעשה שענין הקמת הממשלה היה מתסורר".

לאחר שדברי חבר-הכנסת צבי גרשוני ("הממשלה נולדת עם פגם רציני"), וחבר-הכנסת מנחם הכהן ("כולנו צריכים להתברך בממשלה זו") נטל אבא אבן את רשות הדיבור.

„מדינה מתבוססת בפצעיה"

היה זה, לדעת הכל, נאום ביקורתי תקיף, אך תוך שמירה על כללי הג'נטלמניות.

הוא פתח בדברי נועם: "הדבר הראשון שצריך להאמר הוא דבר ברכה ואיחולים טובים לחברי הממשלה החדשים.

ניכר היה היטב, כי אבן שקד על נאומו, וודאי הכינו בין הפגישות עם ד"ר הנרי קיסינג'ר. "המדינה מתבוססת במצוקותיה ובפצעיה" — אמר. "היא שרוייה במועקה. היא נשאה את עיניה אל תנועת העבודה "אולי בפעם האחרונה, על מנת שזו תיתן לה בשורה ועידוד של ממשלת יציבה, בעלת כושר פעולה ויוזמה בכל התחומים. ממשלה שתהיה מסוגלת לשמש כתובת למו"מ, תוך וודאות שהצעותיה תקבלנה גיבוי פרלמנטרי; ממשלה שלא תיפול מקומתה, ואם אפשר אפילו תעלה עליה בסך הכל של הכישורים, המוניטין, הסמכות התנועתית והחברתית המרוכזים בתנועה. הציבור אינו רוצה שישראל תתייצב בפני מבחניה בפחות כוח פרלמנטרי, חברתי, אינטלקטואלי, סמכותי, פוליטי משיש בידה עכשיו. קשה לומר כי משאלה זו "נתמלאה".

„אין להרפות ממאמצים"

אבן אינו סבור שיש להשאיר את המצב כמו שהוא. "חובה על המפלגה לעקוב אחרי כל אפשרות מזדמנת לחזק את הממשלה, תוך דביקות בקווי-היסוד והעיקרים המדיניים של המערך. אין להרפות ממאמצים כלפי המפד"ל לפני שזו תיגרר כליל באידיאולוגיה המדינית הדיברתית של הליכוד. אשר לצד הסטרוקטורלי של הממשלה החדשה הרי הגענו לממשלה עם שלושה שרים בלי תיק (אלוני, גלילי והאורנר) ו-4 תיקים בלי שר (אוצר, פנים, דתות וסעד), וללא פתרון לתיק האוצר.

מעולם לא הלך מיועד לראשות ממשלה בישראל, או בכל ארץ דימוקרטית, אל נשיא המדינה עם הצעת הרכב כוללת 3 שרים בלי תיק ו-4 תיקים בלי שר, ובלי פתרון ברור וקבוע לאחריות העליונה לכלכלה ולמשק. הממשלה הורכבה בתוך דינמיקה של יריבות חטיבתית. המשטר החטיבתי הגיע לשיא של חידוד.

"אינני יודע אם תובעי השינויים בקרב הציבור" — המשיך אבן — "התכוונו לכך שבמיתתם ובעצרותיהם וכרסופיהם יבואו על סיפוקם שעה שיוחלפו גולדה, דיין, ספיר, גבתי ואבן כפי שהוחלפו. ייתכן, כי היה בתודעתם של אזרחים שמץ של תקווה שתיבדק אפשרות להכניס מחוץ למעגל השיגרתי אחד או שניים אנשי-מדע ויראה מאמץ כלשהו להעמיק שורשי הממשלה.

„מה מותר ומה נאה"

בהמשך דבריו אמר אבן כי הממשלה הקודמת עמדה במבחני התחרות על אמון הציבור והשיגה הישגים שאיפשרו לכונן ממשלות. היא עמד על הצורך להעמיד את הצמרת החדשה בפני אותו מבחן, לגשת לבחירות פנימיות במפלגה, ולבחירות כלליות. בדברים אלה רמז אבן לכך שלא רק שאינו רואה בממשלה החדשה את הצמרת החדשה, אלא הוא רואה את עצמו כמועמד "תפוס מקום בסיסנה בעתיד".

עוד אמר כי יש לו כמה בקשות צנועות. "שישים אדם "בעל תרבות חברתית יסודית" אינו צריך למצוא בהם קושי.

בקשותיו הן: "להפסיק לדבר עליך "בעל ענין הצפון הסרה" ועמרות לראשות הממשלה "מסיק לימד כי רצה שאבן יהיה בממשלה והדבר לא נסתייע"

שלושה נמנעו מהצבעה

היו"ר אהרון ידלין העמיד להצבעה את הרכב הממשלה החדשה. 41 ידיים הורמו בעדה ואיש לא התנגד. 3 נמנעו: אבא אבן, דוד קורן ויצחק נבון. (מאוחר יותר הסביר נבון כי המנעותו נבעה מהתנגדותו להצטרפות אחד השרים, ולא נקב בשמו. יש הסבורים כי כוונתו לעופר).

המנעות קורן נבעה מעצם התנגדותו לממשלה

61. גולדה [illegible] בכנישה. עתה [illegible] לי פרידה [illegible] רצון [illegible] בת מפא"י.

אם אתה דואג למכוניתך

דרוש סלילי הצתה BOSCH

16000 ניצוצות בדקה להתנעה בטוחה

להשיג במוסכים ובחנויות חלקי חלוף לרכב.

הסוכנים: "לדיקו" בע"מ

חולון, טל: 840920-841975 • ת"א, טל: [illegible]

חיפה, טל: 04-722011

שרות המנויים

אמריקה בישראל!

קרא עיתון בחדר ההמתנה הנוח שלנו ואנחנו נתקן את מכוניתך

מוסך-חשמל-צמיגים-רחיצה-[illegible]

למסירה ניהול מזנון במועדון בת-[illegible]

*

קבלנים בעלי נסיון יוכלו לקבל פרטים נוספים באמצעות [illegible]

לת.ד. 7095, ת"א עבור מס' [illegible]

הצעות יש להגיש עד 31.5.74

במלאות שנתיים לפטירתו של
ראש משפחתנו היקר

יעקב פינברג
ז"ל

תערך אזכרה
ביום חמישי, ט' סיון, תשל"ד (30.5.1974),
בשעה 5.00 אחרי הצהרים, בבית העלמין
בשיך אבריק.

אוטובוס יעמוד לרשות המלווים בגבעתיים,
רחוב ויצמן ליד בית ראשונים, בשעה 3.30.

המשפחה

יקירנו

סמל **דב גולדשטיין** הי"ד

אשר נפל במלחמת יום הכפורים
בקרבות הבלימה בסיני, ב-8.10.73

יובא למנוחות מחר, יום חמישי, ט' בסיון תשל"ד (30.5.74) בשעה 4.00 אחה"צ בחלקה הצבאית של בית העלמין הישן בראשון-לציון.
אוטובוס מיוחד יצא בשעה 1.30 מתחנה המרכזית בבאר-שבע ויעבור בשעה 3.15 ליד היקב בראשון-לציון.

אשתו אורית
בתו מירב
הוריה ושמיאל רוזנר
חנה וגבי בן-דור

במלאת שלשים לפטירתה של יקירתנו

צוקר דבורה
ז"ל

נעלה לקברה לטקס גילוי המצבה, ביום חמישי, ט' סיון תשל"ד 30.5.74
מוקירי זכרה נפגשים ליד השער החדש בחולון, בשעה 4.30
תחבורה תצא מבית כרמון, ארלוזורוב 31, רמת-גן, בשעה 3.30

האבלים:
בעלה צוקר יעקב,
בנה וכלתה יצחק ושרה צוקר,
בתה והתנה שושנה וראובן כרמון
הנכדים וכל המשפחה

הננו מודיעים בצער על נפילתו של יקירנו

סמ"ר **שלום ציוני** הי"ד

במלחמת יום הכיפורים, בקרב הבלימה בסיני

הלוויתו תצא היום, יום רביעי, ח' סיון תשל"ד (29.5.74) בשעה 2.15 אחה"צ, מביתו רחוב אלעזר בן-יאיר 13 קטמון ג', להר הרצל בירושלים.

אשתו, ילדיו, הורין
וכל המשפחה

במלאת שנה למותה של אמנו
וסבתנו היקרה

לאה בירנבאום ז"ל

תערך אזכרה
מחר, יום חמישי, ט' סיון תשל"ד, 30.5.74
בבית העלמין בארי-יעקב, בשעה 3.30 אחה"צ.
הסעה תצא מבית בגה, חולון, תל-גיבורים, רח' הציונות 10, בשעה 3.00.

המשפחה

במלאת שנה לפטירת יקירנו

רבי **ראובן קאשי** ז"ל

נעלה לקברו ונתיחד עם זכרו
בתאריך: 30.5.1974
מחר, יום חמישי, ט' סיון, תשל"ד.
נפגשים בשער בית-העלמין בחולון,
בשעה 07.00 בבוקר.

המשפחה

לאפרים וברוך דשוט

אתכם באבלכם הכבד במות

האם ז"ל

הנהלת חברת גבור
והמחלקה לשרותים טכניים

במלאת שלושים לנפילת יקירנו

סמל **משה** (מורים) **בנולול** הי"ד

האזכרה תערך בבית ההורים, היום, יום רביעי ח' סיון תשל"ד 29.5.74 בשעה 6.
נעלה לקברו ונתיחד עם זכרו ביום חמישי, ט' סיון תשל"ד. התחבורה תצא מבית ההורים ברח' ההגנה 19 לבית העלמין בקרית שמונה.

המשפחה

במלאת שלושים לפטירתה של
אמנו וסבתנו היקרה

יהודית מכנס ז"ל

תערך אזכרה ביום ראשון, י"ב בסיון, 2.6.74, בבית הקברות בהרצליה, בשעה 4.30 אחה"צ.
מתאספים ליד בית המנוחה רח' הנדיב 30 הרצליה.

המשפחה

מינהל המחקר החקלאי

משתתף באבלו של
ד"ר יעקב פנקס
על פטירת

האב

המכון להגנת הצומח
המח' לפתולוגיה

למשפחת שטינמץ

אתכם באבלכם בנפול בנכם היקר

ברוך שטינמץ

"אומן", שניידר יוסף
שער הגיא 1, נתניה

---

2 חיילים שנפלו בגולן — למנוחות ברחובות

שני חיילים שנפלו השבוע ברמת-הגולן, טוראי אביהו אשרי, בן 19, ורב"ט ישראל מהדורן, בן 21, הובאו אתמול אחה"צ למנוחת-עולמים בטקס צבאי מלא, בבית-העלמין הצבאי ברחובות.

הלווייתו של אביהו אשרי יצאה בשעה 15.30 מבית הכנסת ברחוב סעדיה גאון ברחובות, ושעה לאחר מכן יצאה הלווייתו של ישראל מהדורן מביתו בכפר גבירול.

בשתי ההלוויות השתתף קהל רב, כולל אישי ציבור, ידידים, מכרים ובני המשפחות.

חזן אמר "אל מלא רחמים" ודברי הספד השמיעו סגן ראש עיריית רחובות, הרב יעקב מורחי, ומפקדי יחידותיהם של החללים. (עתים)

העובדים הסוציאליים לרבין:

"הקפאת תפקיד שר הסעד - צעד חמור"

— מאת ישראל תומר, כתב "ידיעות אחרונות" —

כל נסיון להמשיך ולהשאיר את תפקיד שר-הסעד מוקפא ופנוי, מתוך שיקולים קואליציוניים, יתקבל ע"י ציבור העובדים הסוציאליים והאוכלוסיות במצוקה כצעד חמור — נאמר בתזכיר מיוחד, שנשלח לטר יצחק רבין ע"י ועד הפעולה של העובדים הסוציאליים, בראשותו של פרופ' יונה רוזנפלד מהאוניברסיטה העברית.

בתזכיר מצביעים העובדים הסוציאליים על העובדה, כי מאז התפטרות מיכאל חזני מתפקיד שר-הסעד לפני מספר חודשים, לא אויישה משרה זו. הם תובעים להתחיל מיד בביצוע הריפורמה הקשורה באיחוד משרדים סוציאליים ולהעמיד בתפקידי מפתח אנשים בעלי כושר הנהגה וכושר ביצוע.

אין להשלים עם המצב, שמפלגות קונות חזקה בנחות על משרדים ממשלתיים מסויימים, כגון משרד-הסעד, נאמר בתזכיר.

כן תובע ועד הפעולה לפעול למימושן של המלצות דו"ח ועדת ראש-הממשלה לנוער במצוקה (ועדת כץ).

אב ל-4 ילדים חשוד בדקירת עיני אשתו

אב לארבעה ילדים, החשוד בתקיפת אשתו, נעצר אתמול בחיפה ל-15 יום.

ב"כ המשטרה טען בבית המשפט, כי הבעל, יעקב אוחיון, חשוד בתקיפת אשתו במניה בסכין, לפענת המשטרה, פצע הבעל את אשתו בשתי עיניה וקיים חשש לעוורון. האשה אושפזה בבית"ח רמב"ם בחיפה.

קו חדש של "דן" ליפו

קואופרטיב "דן" יפעיל החל מ-1 ביוני קו אוטובוסים חדש — קו 3 — שייסע מתחנה המרכזית דרך אבו כביר ליפו. במסלול זה לא נסעו עד כה אוטובוסים של "דן".

הכתבים הוזעקו

(סוף מעמוד 2)

מהירות מבריכת המלון אל תא הטייס.

הכתבים האמריקניים מורעקים מהבריכה ומחדריהם במלון "המלך דוד". "יוצאים מיד לדמשק!" — מודיע להם דובר ה"סטייט דיפארטמנט", רוברט אנדרסון. הכתבים שבבריכה רצים לחדריהם, לאסוף את מכונות הכתיבה והמצלמות שלהם.

● יום ג', השעה 5.30 אחר-הצהרים: שיירת המכוניות של שר החוץ האמריקני נכנסת לבית הנתיבות. שוטרי נמל האויר ערוכים מסביב למטוס, שלידו נעצרות המכוניות. עובדי הנמל לא הספיקו לפרוש את השטיח האדום. הכל נעשה מהר כל כך. קיסינג'ר לוחץ במהירות את ידו של השגריר האמריקני קיטינג, ועולה במהירות למטוס. צלמי העתונות לא הספיקו להציב את מצלמותיהם, ומטוס ה"בואינג 707" החל לנוע לעבר מסלול ההמראה.

● יום ג', השעה 6.00 בערב: שר החוץ האמריקני ממריא מלוד לדמשק.

● יום ג', השעה 7.30 בדמשק: ד"ר קיסינג'ר נכנס לחדר הישיבות של הנשיא אסד. "הם התחבקו והתנשקו כמו ידידים מזה 40 שנה", מספר, מאוחר יותר, כתב אמריקני, שהותר לו להיות נוכח בדקות הראשונות של המיפגש. השיחה בין השניים נמשכת יותר משעה, ומאוחר יותר, מצטרפים אליהם עוזריהם הבכירים.

מגיעות מחוץ

● יום ג', השעה 10.00 בלילה — דמשק: שר החוץ האמריקני עוזב את ארמון הנשיאות ויוצא, בליווי משמרות סוריים מבדים, לבית הארוחה של ממשלת סוריה, [illegible], עמיתו הסורי, [illegible] דרייד גרומיקו.

"השניים הרימו לחיים, כאילו נפגשו במקרה, על חוף", סיפר בירושלים כתב אמריקני, שייצג את עמיתיו במעמד. השיחה בין שני שרי החוץ נמשכה כ-50 דקות. בסיומה, יוצא מזכיר המדינה האמריקני לנמל התעופה. הוא חולף על פני עשרות הכתבים, שבאו במיוחד מביירות — ולא אומר דבר.

לכתבים המאוכזבים נמסרת הודעה סורית רשמית, בה נאמר: הנשיא אסד וד"ר קיסינג'ר הגיעו לידי הסכמה, ברוב הנקודות של הסכם ההפרדה. נותר מספר מצומצם של נושאים, שיהיה צורך להמשיך ולדון בהם. לשם כך, יישארו בדמשק כמה פקידים אמריקניים, לדיון בנושאים אלה. (למעשה, נשאר רק עוזרו של ד"ר קיסינג'ר אלפרד אתרטון).

● יום ג', השעה 12.30 אחר חצות: מטוסו של ד"ר קיסינג'ר נוחת בנמל התעופה בן-גוריון. הוא יוצא מיד לירושלים, ומגיע למלון "המלך דוד" ב-1.45 לפנות בוקר.

● יום ד', השעה 3 לפנות בוקר: שר החוץ, אבא אבן אומר לכתבים במלון: "ד"ר קיסינג'ר סבור, כי חלה התקדמות נוספת, בעקבות שיחותיו בדמשק. רק לאחר שנשמע את הדיווח המלא שלו, נדע אם נפתרו כל הבעיות".

האורות כבו

● יום ד', השעה 2.20 לפנות בוקר: קיסינג'ר יוצא מהמלון, לפגישה "בארבע עיניים" עם גולדה מאיר.

● יום ד', השעה 2.30 לפנות בוקר: מתחילת פגישת השרים הישראליים עם הצוות האמריקני.

● יום ד', השעה 4 לפנות בוקר: קיסינג'ר שב למלונו. בלווייתו שמחה דיניץ. "אני ישן בהליכה", צוחק השגריר בוושינגטון. סיסקו אומר לכתבים: "לכו לישון, כבר מאוחר מאוד".

● יום ד', 4.40 לפנות בוקר: שר ההסברה, שמעון פרס: "הממשלה מתכנסת בעוד שלוש שעות, כדי לקבל החלטות סופיות. הטעם, אלה יהיו באמת החלטות סופיות.

● יום ד', השעה 5 לפנות בוקר: אנשי הבטחון מכבים את האורות בלובי של מלון "המלך דוד".

שחקנים אצל פצועי מעלות

שחקני הסרט הישראלי החדש "שרית" ערכו אתמול ביקור אצל פצועי מעלות, בבית-החולים בנהריה. בערב הם היו נוכחים בהקרנה החגיגית של הסרט, שנערכה בעיירה. (תצלום: בראון מנחם)

תאונה גרמה לבהלה בקרית-שמונה לאחר שנפוצה שמועה על „חבלה"

רכב הכוננות הוזנק למקום וצופריו הקהילו מאות אנשים מבוהלים

— מאת יחזקאל המאירי, כתבנו בגליל —

אוטובוס "אגד" שסטה ממסלולו ופגע במיבנה מגורים, גרם אתמול לבהלת-שווא בקריית-שמונה, לאחר שנפוצו שמועות כאילו היה זה מעשה חבלה.

המקרה אירע בשעת צהריים באחד מרחובותיה הראשיים של הקריה, כאשר האוטובוס היה בנסיעה פנימית. כלי-הרכב ניזוק קשה ונהגו, אליעזר שדה, בן 52, ממייסדי קיבוץ להבות-הבשן, נמצא בו ללא רוח חיים. כן נפצעו קל שמונה מנוסעיו ורובם כבר שוחררו לבתיהם.

הנהג היה ותיק ומנוסה, ולחוקרי המשטרה עדיין לא ברור אם הוא לקה לפתע בהתקף לב וצנח על ההגה תוך כדי נסיעה; או שמא איבד לפתע את השליטה על ההגה, מסיבה לא ברורה, ומת כתוצאה מהתנגשות במיבנה המגורים.

אם כך או אחרת, כאשר נשמעו צעקות הפצועים מתוך האוטובוס, נפוצה מיד השמועה בקריית שמונה, כי אירע מעשה חבלה. שמועה זו התגלגלה במהירות, ובהגיעה לתחנות המשטרה כבר דובר על "עשרות נפגעים". התוצאה: כל כלי-הרכב והאמבולנסים, שנמצאו בכוננות עקב מצב החירום, נשלחו למקום התאונה. צפירות האזעקה שלהם הזעידו את תושבי הקריה. עד מהרה נהרו למקום מאות סקרנים.

רק לאחר שהוברר נסיבות התאונה, שקטו הרוחות. אך המשטרה נאלצה לפזר את ההמון, כדי לחלץ את פצועי התאונה.

פולברייט

(סוף מעמוד ראשון)

סון, הוא הסתכסך לרוב עם ראשי הכוחות המזויינים בתובעו הוצאת כוחות אמריקניים ממקומות שונים בעולם, קיצוצים בתקציבי הבטחון וחיסול מלחמת וייטנאם.

ביקורתו על ישראל היתה חריפה ועקבית בעוינותה והוא צידד תמיד בהתקרבות לקו מדיני פרו-ערבי.

פולברייט עורר על עצמו את זעמם של יהדות ארצות-הברית ושל חוגים לא יהודיים רבים, באומרו, כאשר חקר את "השימוש שנעשה בכספים שנאספו למען הסוכנות היהודית". חקירה זו הביאה לארגון מחדש יסודי של הסוכנות והועצה את המגבית היהודית האמריקנית.

פולברייט גם יצא נגד התביעות למען זכויות חופש הגירה ליהודי ברית המועצות וכן נגד הסיוע הצבאי האמריקני לישראל. היה זה פולברייט שהשמיע בכל עת את תביעתו — בקונגרס ובנסיבות אחרות — למען נסיגה ישראלית מכל השטחים הכבושים.

הבסתו של פולברייט בבחירות המקדימות במדינתו התקבלה בקרב ידידי ישראל בארצות-הברית כמאורע מדיני ממדרגה ראשונה, שבוודאי יהיו לו תוצאות מדיניות.

עוזר שר החוץ האמריקני:

„אין ראיות לאחריות סוריה לרצח יהודים"

— מאת כתב „סט"א" בוושינגטון —

"שוטותיו של ה"סטייט דיפרטמנט" במאמציו לעזור ליהודי סוריה, מנצלות את הצינורות הדיפלומטיים בצורה מאופקת אך נמרצת" ו"אנו מגבירים מאמצינו בענין זה באמצעות אותם צינורות" — נאמר באיגרת של משרד-החוץ האמריקני, שתוכנה נמסר לפירסום אמש בוושינגטון.

זו באה בתשובה לאיגרת של סנאטור יעקב יעבץ לשר-החוץ הנרי קיסינג'ר ב-17 באפריל השנה. איגרת התשובה נכתבה על-ידי לינוד הולטון, עוזר שר-החוץ ליחסים עם הקונגרס, בהיעדרו של ד"ר קיסינג'ר, הנמצא במזרח התיכון.

סנאטור יעבץ כתב לד"ר קיסינג'ר, כי "ההפגנות יוצאות-הדופן בדמשק, של כ-2,000 סורים, יהודים ולא-יהודים בעקבות רצח ארבע נשים צעירות, מצביעות על המצב הנואש שבו נתונה יהדות סוריה".

באיגרת התשובה כתב לינוד הולטון: "בהיעדר פתרון כללי לבעיות היסוד של המזרח-התיכון, משוכנע הסטייט דיפרטמנט, כי המגעים הדיפלומטיים הם הדרך היעילה ביותר לטיפול בשאלת יהודי סוריה. ראינו את הדו"חות על ארבע הנשים היהודיות ועל שני הגברים, שנרצחו בסוריה; אולם, אין בידינו ראיות שיחזקו את הטענה כי רציחות אלו היו פעולות בעלות אופי של ג'נוסייד (רצח עם), שבוצעו על-ידי ממשלת סוריה, או שממשלת סוריה סמכה ידיה, בצורה כל שהי, על מעשי הרצח".

NOVA MODEL 100X
מערכת סטריאו חדשה

תצוגה מיוחדת!

2295 ל"י (ללא ריבית)
295 ל"י במזומן
ועוד 10 תשלומים
של 200 ל"י כא'

Receiver מקלט
2 רמקולים עם חיבור לטייפ
Output Power: Music Power 30 Watts (8 Ohms)

STEREOTETRON
"סטריאוטרון" רח' החלוץ 23, חיפה
מקלטים, טיונרים, אמפליפיירים, רמקולים

הצעת-חוק חדשה נגד „יער האנטנות"

— מאת גיל סדן, כתב "ידיעות אחרונות" —

[illegible] הצעת-חוק שהכין באחרונה משרד [illegible] בקרוב רבים מ"יערות האנטנות" לרדיו [illegible]

[illegible] החוק הקיים, [illegible] בגגי מיבנים חדשים [illegible] אנטנה מרכזית. ההצעה החדשה באה [illegible] הגבלה זו גם על [illegible] קיימים, [illegible] כל אחד מן הדיירים [illegible] תהיה רשאית להחליט, לפי שיקול דעתה, על הגבלת מספר התרנים של אנטנות ועל הסרת התרנים המיותרים. במקרים שבהם יימנעו הדיירים לעשות זאת, יוכל מנגנון הפיקוח של הרשות המקומית לבצע את הסרת התרנים הקיימים.

הוקמה קרן מילגות לילדי חללים ונכים

[illegible] "קרן קלמן גינצבורג", כדי לעודד ולטפח [illegible] בין ילדי חללים ונכי צה"ל בתחומי המוסיקה, [illegible] הציור והפיסול — מסר אתמול האמרגן קלמן [illegible] במסיבת עתונאים שנערכה בבית סוקולוב [illegible]

[illegible] גינצבורג ציין, כי [illegible] 100 אלף ל"י להקמת הקרן והוא מקווה, בעזרת תרומות של ידידים, להגדיל את הון היסוד למיליון ל"י. מפירות הקרן יינתנו מילגות לבני החללים והנכים. החלוקה הראשונה של המילגות תהיה בעוד שנה.

אישי ציבור, ובכללם השר שמעון פרס, ראש עיריית חיפה, יוסף אלמוגי, חברי כנסת, פרופסורים, שופטים ואנשי כלכלה ורוח, יצטרפו לקורטוריון של הקרן. כן נתקבלו מכתבי עידוד משר-הבטחון, משה דיין וראש עיריית תל-אביב, שלמה להט.

חולקו תארים למאות בוגרים באוניברסיטה העברית

[illegible] תלמידים של האוניברסיטה העברית בירושלים [illegible] קיבלו אתמול תעודות [illegible] בטקס שהיה בקרית [illegible] האוניברסיטה. 280 בוגרים [illegible] תעודות הוראה [illegible] המורים [illegible] בארץ.

בדואים מבקשים להתנדב למג"ב

[illegible] עשרות בדואים צעירים המבקשים להתנדב למשמר הגבול ולצבא, הגיעו בעת האחרונה לגורמים [illegible] שבשבטי הבדואים בגליל ובעמק. [illegible] מבני השבטים [illegible] מוריה, חג'ראת, [illegible] וסויבלי. [illegible] של ארבעת [illegible] ראשונים משרתים [illegible] הבטחון מאז מלחמת העצמאות, בעוד שבני [illegible] החלו להתנדב לצבא ולמשמר-הגבול רק לאחר מלחמת ששת הימים. במלחמה האחרונה נפלו חמישה מאנשיהם בתעלה ו-17 מהם נפצעו.

גורמי הבטחון רואים בעין יפה את התנדבות הבדואים. שרבים מהם משמשים כגששים מעולים.

הכדורגלן עולה תובע 131 אלף מבית"ר ת"א

צו עיקול זמני על כספי האגודה

[illegible] עיקול זמני של כספי אגודת בית"ר תל-אביב [illegible] אתמול ע"י השופט המחוזי חיים דבורין בת"א [illegible] הכדורגלן ג'ורג' גולדשטיין.

[illegible] הכדורגלן הגיש באמצעות עו"ד יחיאל ירדן נגד [illegible] הכדורגל תביעה [illegible] של 131 אלף לירות, בטענה שלא קיימו את ההתחייבויות כלפיו. לדבריו, הוא עלה מארגנטינה וחתם על חוזה עם בית"ר תל-אביב. לטענתו לא קיימו את סעיפי החוזה.

הוא ביקש להטיל את העיקול הזמני על הכספים, מכיוון שעונת הכדורגל עומדת להסתיים, ואחרי כן לא יכנסו עוד כספי כרטיסים לקופת האגודה.

נסים יושע — שגריר ישראל בקפריסין

ממשלת קפריסין נתנה את הסכמתה למינוי מר נסים יושע לשגריר ישראל בקפריסין, במקום מר רוחמים חימור, המסיים את תפקידו.

מר יושע כיהן בעבר כשגריר ישראל בחוף השנהב וכיועץ בשגרירות ישראל באיטליה.

במלאת שנתיים מאז נלקח מאתנו בננו, אחינו ודודנו היקר לנו מכל

אברהם אשכנזי
ז"ל

שנפל במילוי תפקידו

תערך אזכרה מחר, יום חמישי 30.5.74 8.00 בערב, בבית הוריו [illegible] 67/ג אור יהודה. נעלה לקברו ונתיחד עם זכרו ביום ראשון 2.6.74 בשעה 2 אחה"צ. אוטובוס ייצא מבית הוריו.

המשפחה

בצער רב ויגון קודר
אנו מודיעים על פטירתו של יקירנו

שמעון רוזנברג
ז"ל

ב"ר יוסף ז"ל, מלודז', פולין

הלוויה תצא היום, יום רביעי, ח' סיון, תשל"ד (29.5.1974), בשעה 13.30, מביתו, רח' הזית 11, קרית-ביאליק, לבית-העלמין בצור-שלום.

המשפחה המתאבלת

בצער רב אנו מודיעים על פטירתו של
בעלי, אבינו ובננו היקר

כתריאל קלצ'קו

ב"ר יצחק מוילנה, יליד וילנה

הלויה תצא היום, יום רביעי, ח' סיון תשל"ד (29.5.74) בשעה 2.30 אחה"צ מבית המגורים, רחוב ערבי נחל 24 גבעתיים, לבית העלמין בחולון.

תחבורה תועמד לרשות המלווים.

המשפחה המתאבלת

ארבעה ניספו בתאונה - ביניהם הרב מכפר חב"ד

הרב זלמן שניאור גורליק היה בן 95

— מאת כתב „ידיעות אחרונות" —

ארבעה אנשים נהרגו, ביניהם הרב זלמן שניאור גורליק, בן ה־95, רבו של כפר חב"ד, ושניים נפצעו — בתאונת דרכים ליד שער הגיא.

שיבעת נוסעי המכונית חזרו מחתונת בחור ישיבה בירושלים. התאונה אירעה, כאשר נהג המכונית משה מיראלשווילי סטה למתע לימין הכביש, ירד לשוליים ומכוניתו התהפכה.

ההרוגים הם: הרב זלמן גורליק; יחיאל גולדברג בן 23 מלוד; נחמה רוזנברג בת 19 מלוד; ישעיהו וייס, בן 34 מלוד.

הרב מלך קפלן, בן 64, רבו של שיכון חב"ד בלוד נפצע קשה; ויעקב אופן בן 20 מרמת־גן נפצע קל.

הרב זלמן שניאור גורליק נולד ברוסיה ועלה ארצה עם עליית חסידי חב"ד ב־1948. כשנוסד כפר חב"ד, ב־1949, נתמנה לרבו של הכפר. השאיר בן, שתי בנות, נכדים ונינים.

הלוויותיהם של ארבעת ההרוגים יתקיימו היום. ר' חם ייקברו בחלקת חב"ד בהר הזיתים בירושלים.

תותחי צה"ל הלמו אתמול בריכוזי ארטילריה סוריים

— מאת עמנואל אלנקוה, כתבנו בצפון —

הסורים ירו הלילה, סמוך לשעת 10, כמה פגזי ארטילריה לעבר מוצב צה"ל ברום המובלעת. לא היו נפגעים בצידנו. לאחר שתותחינו השיבו באש, נשתרר שקט לאורך הקו עד לשעות הבוקר.

בחילופי אש עזים שהיו אתמול ברמת הגולן נפצע חייל צה"ל.

תקריות האש הנרחבות שחלו בשעה 7.30 בבוקר, נימשו במשך כל שעות היום, כשהסורים מפעילים תותחים, טנקים וקטיושות. את עיקר האש שלהם ריכזו הסורים לעבר צפון המובלעת — מורעת בית־ג'אן ותל שאמס — כשמדי פעם הם משגרים טילי קטיושה לעבר החרמונים. כן הם הפגיזו אתמול באש תותחים את איזור הר בנטל, ממערב לקונייטרה, ואת איזור הישובים עין־זיוון ומרום־הגולן. לא היו פגיעות בישובים עצמם.

צה"ל השיב באש ארטילריה, שכוונה בעיקר לעבר ריכוזי ארטילריה ולמוצבים, בעומק השטח הסורי.

תקריות יום האתמול בצפון תפסו הבוקר מקום ראשון במהדורות החדשות של רדיו דמשק. הרדיו הסורי מסר, כי „ישראל הפגיזה ישובים אזרחיים שלווים. בהם נפגעו חמישה אנשים ונהרסו בתים אחדים. בתגובה על הסגנה זו, ירו תותחינו לעבר שלושה ישובים צבאיים ישראליים ברמת־הגולן".

זהו יעקב לווינסון המועמד לכהונת שר אוצר. (ראה כתבה בעמוד 4).

„הפקולטה למשפטים אינה קורס־טיס"

טוענים תלמידי שנה א' באוניברסיטת ת"א השובתים נגד התקנון החדש

תלמידי שנה א' (לימודי יום) בפקולטה למשפטים באוניברסיטת תל־אביב שובתים במחאה נגד התקנון החדש של הפקולטה, אותו הם רואים כ„חמור מדי".

עשרות תלמידי השנה הראשונה טוענים, כי מועצת הפקולטה הנהיגה תקנון נוקשה מדי, המונע מהם, בין השאר, לגשת לבחינות בשני מועדים, אלא מחייבם להיבחן במועד אחד. עוד קובע התקנון החדש, כי אם הסטודנטים נכשלים ביותר משתי בחינות במועד א', הם אינם רשאים לתקן את הציון במועד ב'.

סעיף אחר בתקנון קובע, כי סטודנטים שקיבלו בבחינה פחות מ־35 נקודות, אינם רשאים לתקן את הציון במועד ב'.

סעיף אחר בתקנון קובע, כי סטודנטים שקיבלו בבחינה פחות מ־35 נקודות, אינם רשאים להיבחן שנית במקצוע זה וחייבים ללמוד אותו מחדש.

בין הסיסמאות שחיברו הסטודנטים השובתים נאמר: „הפקולטה איננה קורסטיס". על כך מגיב דיקן הפקולטה למשפטים, פרופ' אמנון רובינשטיין כי „כמו שצה"ל רוצה טייסים טובים, כך רוצה הפקולטה למשפטים במשפטנים מוכשרים".

במועצת הפקולטה למשפטים נתקבלה באחרונה הצעת־פשרה, לפיה סטודנט שקיבל פחות מ־35 נקודות מתוך 100 וזהו כישלונו היחיד בבחינות, יוכל לגשת לבחינה נוספת. אך לדברי אנשי הפקולטה, דחו הסטודנטים הצעה זו.

הפקולטה לא פתחה עד כה במגעים עם הסטודנטים כדי להניעם לחזור ללימודים. נודע, כי ראשי האוניברסיטה רואים בחומרה את שביתת תלמידי שנה א', שהם כתה אחת מתוך תשע כיתות הלימוד במסלולים לתואר ראשון ושני.

הסכם ההפרדה

(סוף מעמוד ראשון)

חיובי בעניין הסכם ההפרדה.

ייתכן שכבר מחר תכונס הכנסת לישיבה מיוחדת כדי לשמוע את דעת הממשלה, מפי הגב' גולדה מאיר, בעניין הסכם ההפרדה כפי שהוא עובר. מסיבה זו דוחה ראש־הממשלה המיועד, מר יצחק רבין, את הצגת ממשלתו החדשה עד ליום ב' הבא.

בעיקבות ההסכם להפרדת כוחות עם סוריה יושג גם הסכם אמריקני־ישראלי חדש לחידוש הידידות המעשית בין שתי המדינות.

אתמול חישינו הסורים ויתור נוסף מצד ישראל: יימסר להם כפר שלישי, בסמוך למובלעת שתפונה. זאת, במקום 5 הכפרים הנוספים שהם תבעו בשבועיים האחרונים.

כוח או"ם באיזור שיהיה בשליטת הארגון הבינלאומי, יועמד על 1,250 חייל ויקרא רשמית „כוחות ההפרדה המאוחדים". רוחב אזורי החיץ, שבהם יוצבו חיילי או"ם, ינוע בין 1.5 ל־6 ק"מ בהתאם לתנאים הטופוגרפיים.

בעניין מניעת החדירות מסוריה מסתבר, כי האמריקנים אינם מוכנים אמנם לפעול בעצמם, במקרה של חדירת מחבלים מסוריה לישראל, אך לעומת זאת, הם יראו את ישראל כרשאית לפעול בכל האמצעים במטרה לפגוע במחבלים בתוך סוריה. האמריקנים לא יראו בכך משום הפרת הסכם ההפרדה.

הכתבים האמריקניים אמרו הבוקר, כי הסכם ההפרדה יכלול החזרת שבויים מיד לאחר חתימת ההסכם בז'נבה, „במתכונת חילופי השבויים עם מצרים"; החזרת גופות החיילים שנפלו במלחמה; הצבת כוח שיטור סורי בכפרים שמהם תיסוג ישראל (המדובר בעשרות שוטרים המוקים בכל כפר, הסורים אומרים, כי נוכחותם דרושה כדי לתת לכפריים הרגשה כי השלטון הסורי מגן על חייהם); והחזרת אלפי פליטים סוריים לכפרים במובלעת, שממנה תיסוג ישראל.

בנק בלגי גדול פותח סניף בביירות

פלג, מכתבנו בבריסל

הבנק הגדול ביותר של בלגיה, „סוסיאטה ז'נרל דה בנק", הודיע, כי יפתח סניף בביירות, במגמה לפתח את יחסי הסחר של בלגיה עם העולם הערבי, ולעודד השקעות ערביות בבלגיה.

מזג האוויר

מזג האוויר היום יהיה מעונן חלקית עד בהיר ולחות ללא שינוי ניכר. תשקף למחר דומה.

הטמפרטורות: כתף החרמון 12—8, רמת הגולן 10—21, צפת 22—11, טבריה 16—31, חיפה 16—25, תל־אביב 17—24, ירושלים 12—22, עזה 17—25, באר־שבע 16—28, אילת 22—37.

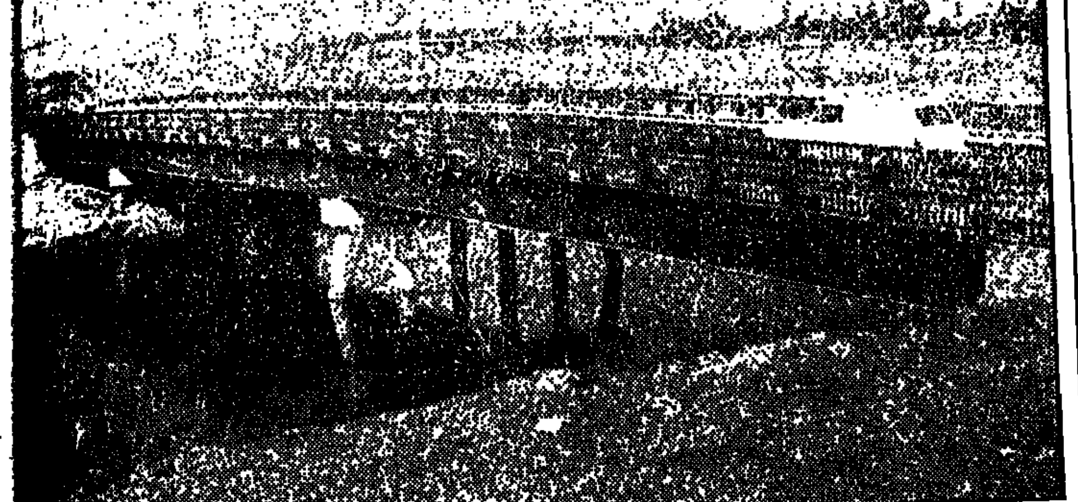

זהו „הגשר הכחול" העומד להיפתח היום לתנועה בתל־אביב. הגשר, העובר על הירקון, מהווה המשך לרחוב דיזנגוף, והוא ישמש על התנועה אל מחוץ לעיר. הגשר יהיה חד־סיטרי בכיוון מדרום לצפון. (תצלום: ...)

ניכסון עשוי לבקר במזרח־התיכון ב...

הסכם־ההפרדה יסייע בשיפור תדמית הנשיא ויאפשר לו להרוויח זמן

— מל"ן מאת יוחנן לחב, כתבנו בוושינגטון —

הנשיא ניכסון ייצא למסע במזרח־התיכון בשבועות הקרובים, אולי כבר בשבוע הראשון של יוני, אם ד"ר קיסינג'ר יצליח להביא להסכם הפרדת־כוחות ישראלי־סורי — נודע לי אתמול ממקורות בבית הלבן.

רצונו של הנשיא לצאת למזרח־התיכון הוא אחד הגורמים שהביאו להארכת שליחותו של שר־החוץ קיסינג'ר מעבר לכל מה שהיה צפוי מראש, אמרו המקורות.

מטעמים של מדיניות פנים — המשפט הצפוי למר ניכסון בסנאט — חשוב לנשיא להופיע כבעל השגות במדיניות החוץ שלו.

נסיעתו המתוכננת לבריה"מ, ב־22 ביוני, נחשבת בעיני רבים כנסיעה שמטרותיה לשפר תדמית הנשיא שקרסה למדי.

לדעת הרוב בארה"ב אין סיכוי הנראה לעין להשיג הישגים ממשיים כלשהם בנסיעה זו.

כתבים אמריקניים מתארים את המסע המתוכנן של ניכסון לבריה"מ כ„נסיון להרוויח זמן", לשם דחיית משפטו בסנאט.

הועלתה אפילו האפשרות, כי אחרי שקיסינג'ר יבטיח עקרונית את הסכם־ההפרדה, יבוא הנשיא ...

חודשה העבודה במפעל־הנשק „סולתם"

העבודה במפעל הנשק והתחמושת „סולתם" חודשה אתמול, לאחר שנמצא תחליף לשלושת המחסנים שהושמדו בדליקה שפרצה בהם ביום ראשון.

המומחים טרם הגיעו למסקנה אחידה בקשר לגורמי הדליקה. ההנחה הרווחת היא שחומר דליק כל שהוא התלקח כתוצאה מאי שמירה על טמפרטורה מתאימה במחסנים.

היום יוחל בסילוק שרידי המחסנים, ובימים הקרובים ייבנו מחסנים חדשים במקום.

העבודה במפעל מתנהלת כרגיל, הואיל ואגף הייצור לא ניזוק כלל.

„דדו" — יו"ר מועצת המנהלים של „צים"

הרמטכ"ל לשעבר, רב־אלוף (מיל.) דוד אלעזר יתמנה ליו"ר מועצת המנהלים של „צים".

הואשם ברצח ... ע"י מילכוד ...

משה כהן, חייל בשירות סדיר, בן 20, ... 4 בתל־אביב, הועמד אתמול לדין בבית־המשפט המחוזי בתל־אביב באשמת רצח גיסו, משה צביה ... מכתיים.

התובעת, עו"ד פנינה דבורין, טענה בכתב האישום, כי הנאשם הסתכסך עם הגיס, הנשוי לאחותו, על רקע מריבות בלתי פוסקות בין בני הזוג. פעם אחת תקף המנוח את הנאשם ופגע בפניו, וכעבור שבוע, ב־27 באפריל, נטל הנאשם רימון־רסס תוצרת צה"ל והטמין אותו בין הגלגל הקדמי לבין הכנף של הטילון, השייך ל...

דרושה חנות לרהיטים (בשכר חודשי, דמי־מפתח או ...) בבן־יהודה, ת"א. בהצעות רציניות נא לפנות את ת.ד. 4407, תל־אביב, עבור „...לרהיטים".

מוצרות אזעקה מותאמות לצרכיך המיוחדים אולטרסוניק, אינפרא אדום, חיוג טלפוני וכן מערכות ... ממיטב הייצור האמריקני, ... ע"י מכון התקנים של חברות ... בארה"ב. למפעלים, מוסדות בתי־עסק ומגורים בתנאי רכישה או שכירות. בעניין פרטים והזמנות נא לפנות חברת השמירה תל־אביב: רח' אנגל 8 טל: 621975, 623084 ירושלים: רח' כורש 12, טל: ... חיפה: רח' הנמל 33, טל: ...

בחזרה מאירופה עם מיטב הטכניקות החדשות באמנות הקרטה, אותן ילמדך אלוף ישראל גדעון קדרי בחסות הפועל תל־אביב שער ציון 3 (ליד „שרתון")

מזרונים מכתבות שמיכות צמר גפן ... מצעים ומגבות תוצרת ... אגרון בע"מ ת"א רח' יפו־ת"א 45 טל. 631778

בתשלומים ★ טלויזיות ★ מכונות כביסה ★ מזגנים ★ תנורי אפיה חייג 67156-7 והזמן נציגנו ללא התחייבות בכל הארץ סלומר בע"מ יהודה הלוי 33, ת"א

ש... ש... ש... אף מילה על החזן בשואבי האבק מילה ... ★ ידית טלסקופית מניקל Miele שרותי ... ● קריאה מתנה בשבועון לאשה

סטייק פנאן! בערב אצל „מיה" MAJA ... בהנהלה חדשה בקפה נגה ... פינסקר 4 תל־אביב

כשר אל תחסוך מעצמך את החיים המתוקים ... סוקל לשותף משקל ...

אנחנו מוכרים מקררים במחירים הישנים!!! מיכאל עקילוב בעל סלון אלנבי בוו ת"א ... ג'נרל אלקטריק, וסטינגהאוז, פילקו AEG, פיליפס, טורנדו ... סלון אלנבי בוו מכונות כביסה טלוויזיות ומוצרי בית חשמליים

מחר הגרלת מפעל הפיס

FEDDERS הרולס רויס של מזגני אויר אמור תל־אביב, רח' פישמן־מימון 10, טל. 228166

Siltal מקררים הספקה מיידית במבחר גדול גם בצבעים חדשים

דור המייסדים נחלץ למערכה

• קיבוצניקים לא־צעירים אלה, בצפון־הארץ, חזרו בימים אלה אל הנשק. ואף שהנשק הפך למשוכלל יותר מזה שידעו בבחרותם, הוכיחה התלהבותם במיטווח, כי לעולם לא מאוחר ללמוד, בעיקר כשהמטרה היא לאבטח את משקם מפני המחבלים הערביים. (תצלום: ראובן קסטרו)

ישובי הגולן והחולה נערכים למניעת נסיגה נוספת ברמה

לאחר שהסכינו ל„כמעט עובדה" של נסיגה בשלב א', קראו המתיישבים להקמת חמש התנחלויות חדשות ברמה ☐ „הנסיגה נוגעת לעצם קיום המדינה", התריע אלוף (מיל.) דן לנר בכנס חירום בקיבוץ דפנה

מאת יחזקאל המאירי

בעוד שבירושלים ובדמשק התנהלו מגעים קדחתניים לקראת הסדר הפרדת־כוחות בין ישראל לסוריה החלו אתמול ישובי הגולן ועמק־החולה בהתארגנות למניעת נסיגה נוספת, הצפוייה לפי הערכתם מייד לאחר הנסיגה של „שלב א'", שהפכה כבר כמעט לעובדה מוגמרת.

במוצאי חג־השבועות נפגשו כארבע מאות נציגים מיישובי הגולן ועמק החולה באולם הקולנוע של קיבוץ דפנה. בקרב הנוכחים ניתן היה לחוש היטב את תחושת הסכנה מן הצפוי להם בעיקבות ההסדר עם סוריה.

„עמדות מפתח"

עם זאת היו הדיעות חלוקות. היו שראו את „שלב א'" כעובדה — אומנם „עצובה וכואבת" — אך עובדה שאין מנוס ממנה; אולם היו שתבעו להמשיך במאבק גם למניעת הנסיגה של „שלב א'" עד הרגעים האחרונים, כל עוד לא יצא ההסכם מן ההלכה אל המעשה.

בין אלה שתבעו „מאבק צמוד" היה גם אלוף (מיל.) דן לנר, חבר קיבוץ נאות־מרדכי, מי שנמנה על כובשי רמת הגולן ביוני 1967, וחודפי המתקפה הסורית באוקטובר 1973. „אין זו בעייה של ישובי הגולן; אין זה עניין של עוד דונם, או פחות דונם", אמר האלוף (מיל.). „זה עניין של קיום המדינה".

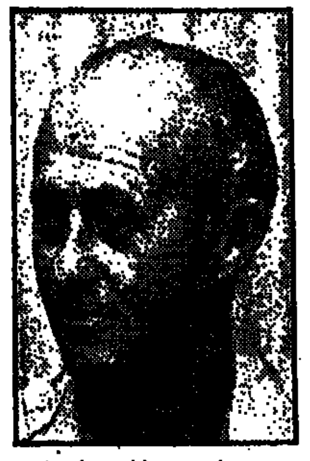

אלוף (מיל.) דן לנר
„זכותנו לדעת"

דן לנר עמד על חשיבותה של ביקעת קונייטרה, הכלולה בשטחים, שמהם תיסוג ישראל במסגרת ההסדר עם סוריה. „עמדות מפתח, שהיו לנו בביקעת קונייטרה, היוו גורם מכריע לעצירת ההתקפה הסורית", העיד, בהדגישו את חשיבות השטחים בגולן במערך האסטרטגי של צה"ל. „אם היו הסורים פותחים במיתקפתם מתל־עזיזיאת, היה מצבנו חמור ביותר", ציין.

„מה הלאה"

דן לנר, שחזר אל קיבוצו לאחר כשלושים שנות פעילות ביטחונית, קרא: „אנו זכאים לדעת, מהו השלב האחרון בנסיגתנו מהגולן. אנו חיים כאן — וזכותנו לדעת מה הלאה". הוא תבע, כי ישובי הגליל, ה־מרוחקים עתה מקו־האש, יתארגנו לפעולה מיידית מחשש פן יחזרו להיות ב„קו־האש־הראשון", כמו שהיה לפני 1967.

נוכח תחושת החרדה של מתיישבי עמק החולה, גובשה החלטה על הקמת ועד־פעולה, מורכב מנציגי המתיישבים בגולן ובגליל, ל„עצירת השלב השני".

יהודה הראל, נציג קיבוץ מרום גולן, תבע להקים מייד ישובים נוספים במרכז רמת־הגולן, באיזור חושניה, ל„קביעת עובדות בשטח". הוא טען, שבמרכז הגולן קיימת פירצה, שאין בה ישובים ישראליים ו־פירצה זו „קורצת" לנסיגות נוספות. הוא דרש, איפוא, את סיוע המוסדות המיישבים להקמת חמישה ישובים לפחות בגיזרה זו.

„זריעת ישובים"

גם נציג אלרום בגולן, ראובן ליכט, צידד בעמדה זו. עוד לא היה בתולדות ההתיישבות בארץ־ישראל שיישוב פונה — הטעים. לכן, התרופה היעילה ביותר למניעת שלבים נוספים בנסיגות מהגולן, היא „זריעת ישובים באיזור".

בשלב זה, אין מתיישבי הרמה חרדים לגורל היאחזות „קשת" בקונייטרה. לדבריהם, הובטח להם, שקו הנסיגה אינו כולל את השטח בו נאחזו מתנחלים אלה. בכך הם מוצאים חיזוק נוסף לטענתם ש„כל ישוב נוסף מהווה עובדה, שאין נסיגה ממנה, בעוד שמעוזים וקווי הגנה מבוצרים, אינם ערובה לכך".

במגאזין היומי

שלמה שמגר
מפא"י, הלא תשאלי לשלום מנהיגיך! עמוד 10

עמוס קינן
שופכים דם נקיים עמוד 11

תואר אצולה למזכירה הפרטית של ראש־הממשלה
מאת אורי פורת כתבנו בלונדון עמוד 23

האב, הבנות ורוח־הקודש...
מאת יהודה סתיו עמוד 24

יומן הכלא של סילביה רפאל עמוד 25

ניחומי מוסקבה בזוועות קדאפי

הידידות החדשה עם לוב באה לברית־המועצות ברגע שנחלשו יסודות מאחזה במצרים ☐ גם חשבונות של טריפולי — מאבק בקהיר

— מאת יעקב כרוז —

אחרי ביקורו בן שבוע הימים במוסקבה של עבד אל־סלאם ג'אלוד, ראש ממשלת לוב, אין הידיעות על אודות אספקת נשק סובייטי ללוב צריכות להפתיע איש. ההפתעה — אם בכלל מתאימה מלה זו למישטר הפטפטני של הקולונל מועמר קדאפי — היתה בעצם עריכת הביקור בברית־המועצות.

סוד גלוי הוא, כי עד לפני זמן קצר לא הצטיינו היחסים בין שתי המדינות בידידות יתרה והדבר אף מצא את ביטויו בכלי־התקשורת שלהן. אולם, מ־שהוחלפו דברי־ההולמוס החריפים ביניהן, בחיבוקים הדדיים של מנהיגיהן, אין עוד להתפלא על כוונתם של הרוסים למכור ציוד צבאי לידידיהם החדשים. כי זה הכלל: כל התקרבות בין ברית־המועצות למדינה ערבית, מביאה בעיקבותיה אספקת כלי־משחית סובייטים. היתה זאת כל פעם מעין כריתת ברית־דמים בין הקרמלין לבין הממשלה הנוגעת בדבר.

הכוונה היתה, כמובן, לדמם של אחרים — לא של המוכר, או של הקונה: הקזת דמם של יהודים בישראל, של כורדים בעיראק, של מתנגדי־נאצר בתימן. בעיקבות הנשק באו מדריכים ויועצים רוסים. חניכים מן המדינה הרוכשת שהו לצורך השתלמות או לימודים, בברית־המועצות. בדרך זו הובטחה גם „השפעה" „תרבותית" הדדית בין הצדדים.

יתרונות בולטים למוסקבה

על־אף היותה חורת על הזיון מוכר, בולטים במיוחד היתרונות, שמעניקה העיסקה החדשה למוסקבה. שלא כמצרים, או כסוריה, יש ללוב כסף רב — במזומנים — כדי לשלם תמורת רכישותיה. ברשותה גם נפט, אשר הסובייטים זקוקים לו, על־מנת לספקו לחברות ברית־ורשה.

אך מעל לכל, באה הידידות החדשה ברגע שנחלשו יסודות מאחזה של מוסקבה במדינה הערבית החשובה ביותר — מצרים. לוב הצטרפה, איפוא, לרשימת ידידותיה האינטימיות של מוסקבה באיזור — סוריה ועיראק, עליהן יש להוסיף את ארגוני־החבלה, שקשריהם עם ברית־המועצות — בעיקר וביתר שאת מאז מלחמת יום־הכיפורים — מתהדקים והולכים. מעידות על כך, בין השאר, פגישותיו התכופות — גם הפעם — של אנדריי גרומיקו עם יאסר ערפאת. מותר לשער, שבנושא זה לא יתקשו טריפולי ומוסקבה למצוא לשון משותפת.

לעג ל„נישואים החדשים"

גם ללוב חשבון ברור בצעדי־התקרבות שלה לברית־המועצות. בהקשר זה, די לצטט את לעגם של עיתוני קהיר ל„נישואים החדשים". לביקורת מצרית מיוחדת זכו הודעות ודרי־טריפולי על „כינון ברית חדשה עם ברית־המועצות, שמטרתה להיאבק במישטרים התומכים בהשפעה האמריקנית באיזור". מעיני איש לא נעלם, שהכוונה, בראש וראשונה, למצרים. עם זאת, לא ברור לשם מה, או מפני מי, זקוקה לוב לכל־כך הרבה נשק. אפילו תספק חלק ממנו למדינות ערביות, שלא הסתכסכה איתן, או לארגוני־החבלה, עדיין תשאר ברשותה כמות ניכרת. החוששת היא מפני מצרים, שאיחודה עימה נכשל? האם בכוונתה לספח, בכוח הזרוע, את טוניסיה, שגם איתה ביקשה — ללא הצלחה — להתאחד?

אצל קדאפי הכל אפשרי. המדובר, כמובן, בכוונותיו, לא ביכולתו לבצען.

העילית מאירופה
JUNO יונו
מכונות כביסה ומדיחי כלים
עליונות טכנית, אריכות ימים, אמצעי בטיחות ושירות נאמן.
החלה האספקה ללקוחות

מפא"י, הלא תשאלי לשלום מנהיגיך?

לא קמה בארץ הזאת תנועה פוליטית בעלת זכויות והישגים כמפלגת פועלי ארץ־ישראל. אולי ניתן להשוות אליה רק את התנועה הז'בוטינסקאית — מבחינת הזכויות; וודאי שלא מבחינת ההישגים. תרתי־משמע. כשהנהיגה מפא"י את ה־ישוב והמדינה — היתה לעם הנהגה.

לא כל ראשיה היו ענקים. משה שרת לא הגיע לשיעור־קומתו של דויד בן־גוריון וברל כצנלסון הותיר אחריו חלל ריק. זיאמה ארן היה אחרון שרי־החינוך, שהשקיעו את כל לבם ומרצם בתפקידם. אלה שחייכו, לפעמים, על הפאתוס ה־ציוני של זלמן שזר כבר מתגעגעים ל־ימים שהוא או יצחק בן־צבי כיהנו בנשי־אות. וגולדה, הנועלת את הגלריה הזאת בנסיבות אומללות — מי יתכחש לגדולתה של המפא"יניקית הקשישה?

בשנות הארבעים והחמישים נוצרה במפלגה הזאת הצטופפות נדירה של אי־שים מוכשרים, שכל אחד מהם היה מוסיף כבוד לראשות הממשלה של כל מדינה גדולה בהרבה מישראל. והורגשה, עם כל ההסתייגות מתופעות של הסתאבות של־טונית, זהות של אינטרסים בין רוב העם לבין מפלגת־הרוב.

מה פלא, שאחרי שחרב עלינו עול־מנו באוקטובר אשתקד והחלו התהיות ותעיות, קמו פה אנשים שתבעו „חזרת לדרכה של מפא"י ההיסטורית"?

היה קול ואין עונה, כי „מפא"י ההיס־טורית" בילתה עצמה בששים בתוך מפ־לגת־העבודה הישראלית, הרכיבה על גבת הרחב שתי חטיבות קטנות, נתגמדה בפ־ניתן למען אחדות ציבור הפועלים; נת־דלדלה מאישיה.

דילול הכוחות של מפא"י נבע מן ה־חטא הגדול ביותר, שעלולה מפלגה כל־שהי לבצע נגד חבריה ונגד האינטרסים של עצמה: מפא"י דיכאה את צעיריה כ־אילו היו בנים חורגים, נטע זר. עסקניה הוותיקים נתברכו באריכות־ימים וחשבו, כי לעולם חוסן. הם לא סבלו חוצפה של „צוציקים" ולא מקוריות. חדשנית של דור־ביניים. הם אילצו „יוצאי־דופן" ל־היסך, ליונים או לקארייריסטים. בודדים הצליחו לעבור את מחסום־הזיקנה. לבסוף נותרה המפלגה הגדולה בישראל עם המון אמור של חברים, שאיש לא קירב אותם. איש לא שאל את פיהם. התנועה סמכה על המנגנון, שינציח את שליטתה. אלא שבשלב זה זנחה ההנהגה גם את טיפוח המנגנון; התעלמה מן העובדה, כי מפלגה המבססת את עוצמתה על „אפאראטצ'יקים" חייבת לספק לו אמצעים ומזכירים חוקים. אולם, המנגנון של מפא"י — ובעקבותיו מנגנונה של מפלגת העבודה — צבר רק מיליוני. לירות של חובות; ומזכיר בעל־השפעה, בעל עמדה משלה לא היה רצוי לחברים, שישבו באולימפוס הממשלתי.

אדם טוב וצייתן מסוגו של אהרון ידלין הספיק להם בהחלט.

זה מייצג את „דור־ההמשך", ר"ל.

* * *

עתה מגיעה שעת־הנקם. עת הצדק ה־פיוטי. בעוד מפא"י עומדת כגולם בפני שוקת שבורה, מתרוצצות סביבה שתי גרורותיה הקטנות, מציעות את אישיהן לתפקידי־מפתח. שהיו מאז ומתמיד בידי הגדולה בסיעות (ועדיין אין רוב אחר, שיטול אותם מידיה) ומפא"י מחפשת נפ־שות לאיוש ולתיוק. במקום לדאוג ב־אמצעות הסניפים והמוסדות המרכזיים, לצמיחה אורגנית של מנהיגים חדשים, שיוכלו להמשיך במורשת ההגשמה הציו־נית ולשוות לה צביון של מפלגה סוצי־אל דמוקרטית מודרנית, העדיפה הצמרת לספח לרשימה אלופים־מן־המוכן. ככלוס־נאות לתמוך בהם את סוכת מפא"י הנו־פלת. המיליטריזציה של הפוליטיקה היתה הרת־אסון לא פחות מן הפוליטיזציה של הצבא. הרוב הגדול של אנשי־המפלגה נשאר אדיש ומנוכר. איזה סיכוי להתק־דמות יש לעסקן צעיר במפלגה, שלא רק התעלמה מן הצורך לגדל ייצוג הולם מ־תוך עדות המזרח ובסוף נשארה אפילו בלי אשכנזים המתאימים לעמדות מרכ־זיות בממשלה?

כל המצב העגום הזה הופך לטרגי־קומדיה כשפתאום „קמה הרוח". במה ש־נותר מהנהגת מפא"י הוותיקה, משום ש־היא חשה, כי „אחיותיה" — „מסדרות אר־תה", והחברים מן השורה לא יסבלו זאת לאורך ימים. ואז באים בטענות ובאיומים אל יצחק רבין המיסכן, שלא פשע במאר־מה. מפקפקים בנאמנותו לחטיבה ומאשי־מים אותו במכירת הבכורה של מפא"י בנזיד־עדשים. האם אלה שמינו אותו ל־„ראש־רשימה" לא ידעו, כי הוא רחוק מלהיות מפא"יניק „שרוף"?

ממה נפשך: או שמלכתחילה אין נות־נים בו אימון — או שזקוקים לו וסותמים את הפה. אבל, גם להמליך אותו וגם ל־שים לו רגל — זהו אבסורד ורישעות גם יחד.

* * *

הפארסה הפוליטית נעשית מגוחכת עוד יותר, כשמופיע יהודי כאבא אבן, מתיימר לייצג את מפא"י ההיסטורית ועל סמך זה תובע „חזקה" על משרד החוץ או על סגנות רה"מ. משונה מצד מדינאי כאבא אבן לדרוש תפקיד חשוב בממשלה לא על יסוד הצלחותיו ולא על סמך תפר־תו מכל המחדלים, כי אם בזכות היותו מן השרידים הבודדים של הנהגה, שנת־רוקנה מאישיה. ובאשר ל„שורשים", ש־היכה מר אבן בקרקע מפלגתו — ספק אם מידת העממיות שלו מצדיקה את ה־טיעון, כי ההמונים חפצים ביקרו דווקא.

מאמציה של מפא"י להוסיף ולקיים את ההגה בידיה היו נשענים על יסודות מוס־ריים הרבה יותר איתנים אילמלא דרשה תפקיד בעד מי שאין לה, אלא היתה מציעה בעד מי שיש לה. אי־אפשר להח־זיק את המקל הממשלתי בשני הקצוות.

אילו רצה פנחס ספיר בראשות ה־ממשלה, מפלגתו היתה אומרת לו „כן", אפילו בשעה זו. אבל, אין לו זכות לנהל את העניינים מרחוק ולהתנער מכל אחר־יות ישירה, אישית. אם מישהו רשאי היום להגיד, כי איצטלת מפא"י נחה על כתפיו, הרי זה ספיר.

הוא הדין לגבי יהושע רבינוביץ'. מי מפא"יניק מסור ממנו? ואם מפא"י אינה רוצה להפסיד את עמדות־הכוח בממשלה — מדוע אין הוא קם ונוטל לידיו את תיק־האוצר? רמז מספיר? אי־רצון להז־דהות יותר על המידה עם ממשלת־רבין? רבינוביץ' ידוע כאיש עניו וצנוע, אך לא עד כדי כך, שבדעה צלולה וללא כוונות נסתרות יסרב לקחת את ירושת ספיר ב־שביל מפא"י.

ומה בדבר יוסף אלמוגי, אשר איכשהו מצא את הדרך חזרה למפא"י, אם לא ל־הלכה, אז למעשה? מדוע מסתתר הוא בחיפה במקום „לשמור על הגחלת"?

אין זאת כי שיקולים כאן הנשגבים מבינתו של אדם פשוט, אבל מתעורר חשד, כי המבוכה רבה. ההר ששמו מפא"י משקיף באדישות על העכבר שהוליד. ולא איכפת לו אם יחיה או ימות.

דב גנחובסקי

הפילוגים המשתלמים

אם יש לקח פוליטי, שיש ללמוד אותו מהרכב ממשלתה החדשה של מדינת יש־ראל — להבדיל מלקח מדיני — הוא ש־כדאי להתפלג, להתפלג ושוב להתפלג, במלוא המרץ. ב־1919 התחילה ההיסטוריה הרשמית: „פועלי־ציון" התאחדו עם חסרי השם דאז ומהשידוך נולדה „אחדות ה־עבודה". זו התאחדה ב־1930 עם „הפועל הצעיר" ומשידוך זה נוצרה מפא"י.

אבל, יש לזכור, כאשר מדברים על מפא"י — לא תמיד הכוונה לאותו יצור יליד 1930. לעתים קרובות הכוונה, בעצם, לוותיקי „הפועל הצעיר" — או, במלים אחרות, לא לאנשי „אחדות העבודה". נדלג קצת בהיסטוריה. לקראת סוף שנות ה־40 נמאס ל„השומר הצעיר" להיות תנועת־נוער פלוס תנועה התיישבותית בלבד; וב־סופו של התהליך הוקמה ב־1946 „מפלגת הפועלים — השומר הצעיר". בינתיים הת־קיימה ב־1942 ועידת מפא"י בכפר־ויתקין; היא היא ועידת הפילוג. „אחדות העבודה" יצאה שוב לעצמאות. הפעם, היא קוראת לעצמה — „התנועה לאחדות העבודה", להבדיל בינה לבין „אחדות העבודה" של ימי־התורכים.

ב־1948, חודש־חודשיים לפני הקמת המדינה, מצאה „אחדות העבודה" שוב את עצמה תחת החופה — הפעם עם „מפלגת השומר הצעיר", ומאיחוד זה נולדה מפ"ם. עד 1955. השנה השביעית היא תמיד המסו־כנת. לאחר פרשת אורן, הפוילה של „ה־שומר הצעיר" ל„שמש העמים" וכל השאר — שוב הוקמה „מפלגת אחדות העבודה".

ב־1963 כתב בן־אהרון את „עת לחמו־ל בטרם פורענות" (בן־אהרון היה — והינו — מאנשי „אחדות העבודה") והבע איחוד תנועת העבודה הישראלית. בן־אהרון קרא לאיחוד. אך התוצאה, למעשה, היתה „המערך", יליד 1964. זה היה מוש־תת על שתי חטיבות — „מפא"י" ו„אח־דות העבודה".

אולם יצר השידוכים לא בא על סיפוקו. ב־1968 הועמדה ב„בית אלישבע" בירו־שלים חופה נוספת: „מפא"י, „אחדות ה־עבודה" ו„רפ"י" (זו הספיקה להיוולד, בינתיים, תודות ל„פרשה") יצרו יחדיו את מפלגת העבודה הישראלית.

*

הדבר הברור ביותר הוא שב„זיג־זגים" הללו של שידוכים ופילוגים, היתה „אח־דות העבודה" עקבית מכל. רצתה להגיע להגמוניה בתנועת העבודה, ויהי מה. מ־בחינה מספרית — לא היו לה סיכויים לכך. אבל חקו היה להגיע לכך על־ידי בילבול הלוח הגיניאולוגי. בחורה, שעברה כל כך הרבה חופות, שידוכים, פירודים וגירושים — ברור, שאיש כבר אינו זוכר מה עשתה לא רק לפני דור או שניים, אלא גם תמול־שלשום. היא, ולא בעליה, בחוריה ו„חבריה" המתחלפים לבקרים — הופכת להיות הנתון הקבוע על־פני ה־שטח. רוצים הוכחה — העיפו מבט בממ־שלת־ישראל, מודל שני של 1974. הגורם הדומיננטי שבה הוא „אחדות העבודה".

ואחר כך פלא הוא, שגבר אנגלו־סכסי, חניך אוכספורד, אמון עלי מסורת פר־למנטארית בריטית ורחוק ת"ק פרסה מימי סירקין, א.ד. גורדון ובר בורוכוב, שלא לדבר על אנשי ה„גוש" ודומיהם. כאבא אבן — מוצא את עצמו לפתע כדיגלה וסימלה של מפא"י ההיסטורית. עליו היא נלחמת וממנו היא הופכת עקרון יסוד?

יש להקים גוף חבלנים - יהודיים

אחרי אסונות־הדמים המחרידים בקריית־שמונה ומעלות, שהמחישו את הסכנות האורבות לישובינו וגרמו לאובדן חיים יקרים של בנינו ובנותינו, מורגשת התעוררות לקראת הכנת הכלים המתאימים ללוחמה נגד הטירור. דובר תכופות על טירור־נגד־טירור, הקמת חוליות גרילה נגד מחבלים והקמת רשות מרכזית ללוחמה נגד הטירור.

הגיע הזמן לנקוט בצעדים הדרושים להקמת הגוף הלוחם בטירור בלי שום דחוי, נוכח אוזלת־ידה של ההנהגה העכ־שווית. היוזמה לאירגון המחתרת יכולה וצריכה לבוא מאנ־שים ואירגונים למודי נסיון מתקופת המנדט האנגלי: מפקדי וחברי אצ"ל, לח"י, הגנה, שהכריזו מלחמה עד חורמה נגד האוייבים שחתרו להשמדת העם בארצנו ומניעת יסוד ה־מדינה.

אברהם שמואל רקנטי
חבר הכנסת הראשונה
תל־אביב

הצטדקות פוגעת

הצטדקותו של ד"ר הנרי קיסינג'ר, כי אלמלא הצביע בעד גינוי ישראל על פשיטת צה"ל בלבנון לא יכול היה לצאת לשליחותו במזרח־התיכון, היא לא רק חסרת הגיון, אלא גם מעליבה ופוגעת בבגרותו של הישוב בישראל.

האומנם סבור ד"ר קיסינג'ר, כי כל מלה שלו היא לגבינו „פנינה" או „קסם", שעל כן, יכול הוא להתל בנו כרצונו?

מדוע חייבת היתה ארה"ב להצביע בעד אותו גינוי? כלום לא יכלה להימנע או להתנגד ולהסביר לערבים, כי עשתה זאת כדי שקיסינג'ר יוכל להשיג ויתורים מישראל, שכן אחרת ישראל עלולה לאבד אמונה בו?

העובדה היא, שד"ר קיסינג'ר יעשה הכל כדי שלא „להפסיד" חיבוקיו של שר־החוץ המצרי פהמי, שלא לדבר על סאדאת ואחרים. הוא הוכיח את עצמו כאדם צבוע, ערמומי ושחצן. יש להיזהר מפניו, ויפה שעה אחת קודם.

יוסף רצבי
חירות

עירנות בטחונית

כצופה ותיק במשחקי כדורגל בבירה, ולאחר שבזמן האח־רון היינו עדים לפיגועים מצד המחבלים למיניהם, כדאי לתגביר את עירנותנו. והנה בשבת האחרונה, 18 במאי, במשחק הכדורגל בירושלים, ראיתי כי אנשים רבים נכנסים לחזות במשחק לאחר שנפתחו השערים במחציה, מבלי שעברו שום בדיקה בטחונית. והרי בין אלה יכולים להסתנן מחבלים.

אם רוצים המארגנים לפתוח את השערים ללא תשלום, יעשו זאת — תחת עינם הפקוחה של גורמי הבטחון למיניהם.

דוד כהן
ירושלים

דיירים ובעלי־בתים

אין בנמצא בעלי־בתים מסכנים. רובם אף אינם בעלי־הבתים המקוריים, אלא יורשיהם החוקיים, או אנשים בעלי תודעה ספקולטיבית, שקנו את הבתים במטרה לעשות עליהם רווחים.

רוב הדירות המושכרות כיום תמורת דמי־מפתח נמצאות בבתים ישנים, במצב מוזנח. המתגוררים בהן הם „עמך

ישראל", שאין בהישג ידם לקנות דירות. מה גם ש„תוספת הנדירה" מקובלת מאוד בקרבם — תמורת תשלום של שליש ואף 40 אחוז מערך הדירה לבעל־הבית. ועתה עוד נדרשים הדיירים לשלם שכר־דירה מוגדל בשיעורים גבוהים.

על מה, אם כן, תלונתם ובכייתם של בעלי־הבתים? הזעקה האמיתית היא של הדיירים הבלתי־מאורגנים.

דוד קוצר
ירושלים

אזרחות טובה

בצהרי יום ו', 17 במאי, אירעה שריפה במחסן מיפעל „שני" ברמת־גן, עם כל מאמציהם של מכבי־האש ראוי לציין קבוצת חיילים, שעברה במקום ונתנה יד לכיבוי הדלי־קה. חיילים אלה לא חסו על זמנם ועל בגדיהם, עמלו קשות לצד מכבי־האש, ובכך מנעו התפשטות השריפה לבניין־מגורים שנמצא בסמוך. זוהי דוגמה לאזרחות טובה, וחבל שיש בידינו רק שמו של אחד מהם: סמל שלמה פונדלינג.

צבי שטמלנדר
רמת־גן

ההלוואה למלון נאות מדבר

בדו"ח מבקר המדינה מס' 24, מסופרים תנאי ההלוואה שניתנה על־ידי משרד האוצר לרכישת מלון „נאות מדבר" בבאר־שבע מידי כונס הנכסים.

הנהלת המלון מודיעה, כי מאז רכישת המלון מידי כונס הנכסים, הוחזר על־ידי החברה תשלומי קרן וריבית ע"ח ההלוואה בסך של מליון וחצי לירות.

לאחר ביצוע תשלומים אלה, קטן סכום הקרן בהלוואה המקורית מ־2.8 מליון לירות ל־2 מליון לירות.

השטח שהחברה הורשתה למכור בחוזה ההלוואה לא נמ־כר, ומהווה גם הוא בטחון להלוואה המקורית של אוצר.

זאב גוטמן
באר־שבע
מנכ"ל „נאות מדבר" בע"מ

מה נשתנה?

ב־30.4.74 הכריז השר שמעון פרס: „בשעתו הסכמתי בממשלת אחדות לאומית — אך בינתיים השתנו דברים"; ומשתמע מכך, שכיום אין להקים ממשלה אחדות לאומית.

מה נשתנה מאז ועד היום? האם הפסיקו הקורבנות, אם הלוחמה בגבול הצפוני? האם חזר אימון העם בהנהגה ותויים — למסלולם הרגיל? או שמא התחזקה ארצות־הברית, שיש לנו ממשלה רופסת בלי הליכוד, ולכן הם שיפרו את יחסם אלינו?

השינוי היחידי חל אצל שמעון פרס: גדלו סיכוייו להת־מנות לתפקיד בכיר בממשלה רופסה.

חבל, שההנהגה המתיימרת להיות חדשה לא נשתחררה כלל מזו, שקדמה לה.

צבי וינר
מושב צפריה

דוד שחם

המסך יורד, החזיון נמשך

חזיון התאווה והתוגה הקרוי בשם „הרכבת הממשלה". או — כחידוש האחרון — „איוש התיקים", מסתיים. השחקנים הראשיים כבר מתרגלים את קידת התודה לקהל הצופים הסבלני. עוד מעט יצאו אל מאחורי הקלעים למחות את שרידי האיפור. המעורבים בזיעת־מאמץ־וחרדה, מעל פניהם. באולם ההצגה יישארו פועלי הניקיון בלבד.

כמו בכל טרגדיה יוונית, יש גם כאן שחקנים ראשיים ויש מקהלה מדברת. אלא שכאן יש לכל שחקן מקהלה משלו. מי שמקהלתו רועשת יותר וקולה רם יותר — מזומן לו תפקיד יותר נכבד.

*

כדרך שאמר אנטוני, ב„יוליוס קיסר" של שקספיר: „כולם אנשי־כבוד, אנשי־כבוד כולם". כך נוכל לומר על השחקנים שהופיעו לפנינו בחזיון התאווה והתוגה: „כולם יחידי־סגולה, כולם אנשי־מעלה, כולם מוכשרים, מוכשרים כולם מאין כמוהם לכל התפקידים".

איש מהם לא טעה בקריאת הטקסט. איש לא דרש לעצמו, למשל, תיק זה או אחר מפני שתיק זה מגיע. נאמר, לחטיבה זו או אחרת, חלילה. לא כך כתוב בטקסט. בטקסט כתוב שעליו לומר שהוא מוכן לשאת בעולו של תיק זה או אחר, מפני שהוא מרגיש בעצמו כוח לעשות זאת, כיוון שיש בו הכשרון הדרוש לכך.

התפקיד הבזוי — של הלחץ, של האיום, של הסחיטה — תפקיד זה נמסר למקהלה המדברת. רק כך נודע לנו שחטיבה זו אינה מצטרפת, אם המוכשר של ה אינו מקבל תיק זה, וחטי־בה אחרת אינה מצטרפת, דווקא אם המוכשר של החטי־בה ההיא יקבל את התיק הזה. המוכשרים עצמם לא צצו, כמובן, פה. להם לא איכפת אפילו לשבת בבית, לקרוא ספרים ולנוח מכל הטורח הזה.

מזל שלכל אחד מהם יש מקהלה מדברת, אחרת היה כל הכשרון הזה הולך לאיבוד ואנה היינו באים בלעדיו?

*

עד עכשיו היתה החלוקה ברורה. אם מקפחים את ייצוגה של רפ"י מתחת למיכסה המוסכמת — עושים מעשה הנובע מ„גישה חטיבתית". אבל אם נותנים לה ייצוג גדול משיעור מיכסתה, הרי שיש כאן „גישה ממלכתית", וההיפך במפא"י וב„אחדות העבודה" — ייצוג קטן משיעור כוחן מעיד על „גישה ממלכתית". גדול — על „גישה חטיבתית".

כך היו הדברים. כאילו כך הם צריכים להיות. יום אחד נמאס הדבר לאנשי „אחדות העבודה". מה מגיע לרפ"י שאינו מגיע גם להם? והיכן מצאו את עצמם? בסיכסוך מביש עם מפא"י. בעוד שאנשי רפ"י משפשפים ידיהם בהנאה מן הצד.

מה שמגיע להם — מגיע להם.

*

הנה, למשל, יצחק נבון. כל זמן שאנשי מפא"י ו„אחדות העבודה" לא בחרו בו לאיזה תפקיד — היה זה על שום ה„גישה החטיבתית" שלהם. עכשיו, כאשר ניתנה הזדמנות לאנשי רפ"י לבחור בו — לא עשו כן. מדוע? — „גישה ממלכתית", כמובן.

מוסר־ההשכל הוא: — אם אתה יונה, מקומך בשובך. ואם אתה נבון — מדוע אינך עף לשם?

*

אגב, האם שמתם לב שהגוף היחיד שלא החליף אף אחד משריו שמלפני מלחמת יום הכיפורים זו חטיבת „אחדות העבודה"? לא? — אז כדאי לשים לב.

*

ויגאל אלון, זה רב האסטרטגים של מלחמת השחרור, איך זה קרה לו, שמצא את עצמו מתומרן לסיכסוך אישי עם אבא אבן?! אחרי הכל, משאלתו האמיתית היתה מאז — משרד הבטחון. אלא שלעולם התככים הפוליטי — ובמיוחד לזה שבתוך המפלגות ולא בין המפלגות — יש צורך בכישורים אחרים מאלה הדרושים בשדה הקרב.

סתם תזכורת קטנה.

*

במושב־ליצים, שנערך ביום התפטרותה של גולדה, אמר אחד: „אינני יודע מה יצא מכל זה, דבר אחד נשיה — אבן ישלם".

ואכן משלם.

נוגעת עד הלב היחלצותה המאוחרת של מפא"י לתמוך בבן־יקיר־לה. אבא. בקרוב יחנקו אותו מרוב אהבה. והרי עד היום הילך כזר ביניהם. אולי מפני שהוא אומר שיבולת ולא סיבולת. אולי מפני שהוא יודע שאת אותיות בכל"מ לפני אות שוואית מהגים בחיריק ולא כמין שווא אנדרוגינוסי. או מפני שהוא יודע שאת ו' החיבור לפני בומ"פ מבטאים בשורוק, ולא בניקוד מפוקפק. אולי מפני שהוא יודע בכלל ואולי מפני שנולד בצד הלא נכון של האודר או הנייסה או של נהר אחר. כך או כך, פתאום התברר שקו ההגנה של „מפא"י ההיסטורית" עובר דרך גופו של אבא אבן.

ברגע זה בונים שם את הביצורים. חילופי האש נמשכים.

ואכן אבן משלם.

*

שום חזיון־תוגה אמיתי אי־אפשר לו בלי רגעי קומדיה משלו. את אלה נתן לנו דווקא יצחק רבין. טרם שימש אפילו יום אחד בכהונה החדשה וכבר הוא הולך בדרכי קודמיו ומשמיע לנו את הטענות המקובלות על העתונים. המפרסמים דברים שאינם מוסמכים. בשאלת איוש התיקים, למשל.

כדאי להזכיר לו, שעתונים מפרסמים מה שמספרים להם „חוגים יודעי־דבר", „מקורות מוסמכים", או סתם „מקורבים" (שנעשו פעילים מאוד בזמן האחרון).

תלונתו של רבין על העתונות, שפירסמה מה שסיפרו לה, לפני שלדבריו החליט הוא עצמו בעניין, היתה נשמעת קצת יותר משכנעת, אילולא נתאמתו כל „הניחושים" אחד לאחד. בתפקיד זה דרוש שיגיון נוסף.

המסך יורד, אבל החזיון נמשך.

עמוס קינן

שופכים דמי נקיים

יש תמימים הסבורים שבגיון נשפך דם. יש כאלה הסבורים שבאו יום כיפור יעד יום מעליה. אינני חדלים להקיז את דמנו. כל התמימים הללו, אינם יודעים מה הם סחים. אילו היו מטריחים עצמם ל־ישיבה צבחת „העבודה", היו למדים שמה שנשפך היום כמים, הלא הוא דמו של יגאל אלון, ולא פחות מזה, דמו של אבא אבן.

„שופכים את דמו של יגאל", אמר איש אחדות העבודה באותה ישיבה סוערת בת אלמיות, אשר בה נדונה התמורה הגיאלת בהנהגתה הדוויה של ישראל.

„וכי דמו של יגאל אדום מדמו של אבן?" ענה במרירות זבת דם איש מפא"י הדוויה, הכיאבת, ה־שכולה.

מי שרוצה ללמוד פרק בחוסר פרופורציה בין הוייתנו הנוראה ובין הלך רוחה של ההנהגה, אל יחמיץ את הפלצות הזאת. פעם חשבנו שרק המפד"ל יודע לתת הצגה מבישה כהילכתה, לכל פרטיה ו־דקדוקיה. לאחר כל נפץ בגולן, היו עסקנים מתרו־ממים מחוריהם ושואלים: „מיהו יהודי?" אבל מי אתה מפד"ל לעומת מפא"י. מי ידמה לך ומי ישוה לך, מפלגת העבודה.

מפלגת העבודה יודעת להיצבות יאהגר השעה. היא מאזינה לרחש ההמונים התובעים תמורה. גלילי הרענן רוכב שוב. כמימים ימימה. על סוס בלי תיק. ובימינו ומשמאלו כל מיטב הרעננים הצעירים. רכב ישראל ופרשיו.

ואז פורצת המהומה הגדולה. האויב מנוח ומקצץ את כנפיו הרעננות של אבא אבן. דם צעיר וטהור נשפך כמים ארצה. אויב ערמומי תולש מיגאל אלון את כנפי שר הבטחון. אך יגאל מתאושש לרגע ומצ־מיח כנפי סגן ראש ממשלה -- אולם, אהה! גם את הכנפיים האלה מבקש לעקור האויב האכזרי צמא הדם. ויגאל נופל, מתבוסס בדמו הרענן. ודמיו מת־ערבבים בדמיו של אבא אבן. ועל כולם מלמעלה מנצח קולו הרענן של ספיר, תוזעק אל מפא"י: „ב־דמיך חיי! בדמיך חיי!"

מי שלא ראה את הילולת הרפאים הזאת, לא ראה חורבן מימיו.

מעשי חבלה במוסדות אמריקניים בביירות

2 מצצות־השהיה התפוצצו בקמפוס האוניברסיטה האמריקנית — מצצה שלישית הרסה הספריה במרכז התרבות של ארה"ב

— מאת כתב „יו.פי." בביירות —

פיגועים על־ידי מצצות בוצעו אתמול בשני מוסדות אמריקניים בביירות.

שתי התפוצצויות אירעו ב־קמפוס של האוניברסיטה ה־אמריקנית בביירות. התפוצצות שלישית זיעזעה את הספריה של מרכז התרבות האמריקני על־שם ג'ון קנדי, השוכן בלב הרובע המסחרי המהודר של הבירה הלבנונית, ברחוב חמ־רה, מרחק של שלושה גושי־בניינים מהאוניברסיטה האמ־ריקנית.

דובר השגרירות האמריקנית בביירות, ריצ'רד קרטיס, מסר, כי שלושה אזרחים לבנוניים — ביניהם שתי צעירות אחיות — נפצעו בפיצוץ בספריה. אך מצבם לא קשה. לספריה נג־רם נזק רב. 15 איש נוספים, שנכחו במקום, יצאו ללא פגע.

בהתפוצצויות בקמפוס של האוניברסיטה לא היו נפגעים, ונגרם נזק מועט בלבד.

שלטונות הבטחון של לבנון פתחו מיד בחקירה. מומחי־חבלה של צבא לבנון קבעו, כי בפיצוץ בספריה, השתמשו ה־מחבלים האלמונים במטען די־נאמיט במשקל חצי קילוגרם, שהיה מחובר למיתקן השהיה.

דובר השגרירות האמריקנית אמר, כי אין כל סימן שיעיד על מניעיהם של מבצעי הפי־גועים, או על זהותם.

לפני שלושה שבועות, איר־עה התפוצצות דומה בבית־דפוס בביירות, המשמש, בין היתר, את השגרירות האמרי־קנית. בהודעה שפורסמה אז ב־עתונות, נטל על עצמו את ה־אחריות לפיגוע ארגון שמא־לני, המתקרא „התנועה הסו־ציאליסטית המהפכנית הלבנו־נית".

בימי מלחמת יום הכיפורים, תפסו חברים של ארגון אנאר־כיסטי זה בני־ערובה והתבצרו בבנין ה„בנק אוף אמריקה" ב־ביירות. ארבעת אנשי הארגון, שהשתתפו בפעולה זו, דרשו כופר בסך 10 מיליון דולר, „ל־מען המאמץ המלחמתי הער־בי".

לאחר מצור שנמשך 30 שעות, הסתערו כוחות־משטרה לבנוניים על בנין הבנק, ש־שיחררו את בני־הערובה. שנ־יים מן התוקפים נהרגו בהס־תערות המשטרה.

צי ארה"ב מסיים טיהור תעלת סואץ ממוקשים

— מאת כתב „יו.פי." בקהיר —

מסוקים של צי ארה"ב יסיימו ביום א' הקרוב את מבצע טיהור תעלת סואץ ממוקשים — אמר אתמול דובר הצי האמ־ריקני בקהיר.

במסגרת מבצע זה, שנמשך 42 יום, הופעלו 12 מסוקים, שצוידו במתקנים מיוחדים, אשר פוצצו את המוקשים ה־חיים בתעלה.

הדובר ציין, כי עם השלמת פעולת המסוקים, לא תבוא לקיצה השתתפותה של ארה"ב בטיהור התעלה. האמריקנים עסקו בטיהור יחד עם צוותות מצריים ובריטיים.

כמאה אנשי־צבא אמריקניים ימשיכו לשהות במצרים, כדי לייעץ למצרים בקשר עם סי־לוק חומרי־נפץ, הנמצאים עד־יין בתעלה ועל גדותיה. אנשי צבא אלה יעסקו גם בהדרכת הצוותות המצריים, העוסקים ב־מלאכת הטיהור.

עוד אמר הדובר, כי חברה אמריקנית קיבלה על עצמה לסלק עשר אניות הטבועות בתעלה. בסך הכל טובעו ב־תעלה 55 אניות וספינות מסו־גים שונים. אך המצרים יהיו מסוגלים לטפל בעצמם בשאר 45 כלי־השיט, שאינם גדולים במיוחד.

3 צעירות שדדו תייר מצרי ברומא

שלוש צעירות היכו ושדדו, אור ליום אתמול, תייר מצרי, שביקש מהן להסביר לו את הדרך חזרה לבית מלונו ברו־מא.

התייר, מוסטפה גאלב, בן 52, קיבל טיפול בפצעיו בבית חולים. הצעירות שדדו ממנו אלף דולר.

אלפים נפרדו מ„דיוק" אלינגטון

קהל אלפים השתתף שלשום בניו יורק בהלווייתו של „דיוק" אלינגטון, מענקי הג'אז, שמת ביום שני שעבר מסרטן ודלקת־ריאות. בתצלום — מרסר אלינגטון צועד עם אשתו אחרי ארונו של אביו, בתום תפילת האשכבה בקאתדראלה ע"ש יוחנן הקדוש בניו־יורק. (תצלום־רדיו „אי.פי.")

חייל או"ם שנפצע בסיני - מת בקהיר

חייל פרואני מכוחות־החירום של או"ם, אשר נפצע קשה, כאשר עלה על מוקש בחצי־האי סיני, מת שלשום בבית־חולים בקהיר, מסר אתמול דובר כוח או"ם בבירה המצרית.

החייל אסטינוזה סוקדה, בן 19, היה אחד משני חיילים שנפצעו קשה, ב־9 בחודש, כאשר התפוצץ מוקש, בעת שיחידות מפרו הקימו מצב באיזור החיץ של האו"ם, בין כוחות מצרים וישראל.

חייל שלישי נהרג באותו תקרית.

(רויטר)

פצצת־זמן התפוצצה בתוך הקהל בכנס אנטי פאשיסטי באיטליה; ששה נהרגו

— מאת כתבי סוכנויות הידיעות —

פצצת־זמן, שהוסתרה בתוך פח־אשפה, התפוצצה בעיר ברשיה, באיטליה, בעת אסיפה אנטי־פאשיס־טית. ששה אנשים נהרגו ו־240 נפצעו בהתפוצצות — אחת התקריות הפוליטיות החמורות ביותר ב־איטליה, מאז מלחמת העולם השניה.

ההתפוצצות אירעה בתוך קהל אלפים, בכיכר מרכזית בעיר. זמן קצר לפני הסיום המתוכנן של העצרת. זו כונ־סה כחלק משביתה מקומית בת ארבע שעות, כמחאה על הפעילות הפאשיסטית באזור. בו נעצרו לאחרונה יותר מ־20 ימניים וקיצוניים, באשמת פעילות נגד המשטר והברחת נשק.

בשעה שאחרון הנואמים עמד לסיים את נאומו, נשמעה הה־תפוצצות עצומה, ובעקבותיה פרצו זעקות. בשעה שהנאס־פים נמלטו בבהלה מן הכיכר.

שני אנשים נהרגו במקום. וארבעה נוספים מתו בדרכם ל־בית־החולים, או בבית החולים עצמו.

שלושה מן ההרוגים היו נשים. מספר הקורבנות עלול לעלות. שכן שבעה מבין הפ־צועים נתונים במצב קשה.

האיגודים המקצועיים האי־טלקיים קראו מיד לשביתה כל־לית כל־ארצית, בת 4 שעות, שתיערך היום, כמחאה על „ה־אלימות הפאשיסטית".

נשיא איטליה, ג'ובאני לאו־נה, והאפיפיור, פאולוס הששי, פירסמו הודעות תנחומים. ג־עוד מזכיר המפלגה הנאו־פאשיסטית, ג'ורג'ו אלמירנ־טה, הביע צערו על ההרוגים וקרא לנקיטת צעדים תקיפים מטעם הממשלה.

התקרית בברשיה אתמול היתה החמורה ביותר מאז דצמבר 1969, כאשר נהרגו 16 איש ונפצעו 88, בהתפוצצות בבנק במילאנו.

כמאי שעבר, נהרגו אומנם אנשים ונפצעו כ־40, כאשר הושלך רימון על משטרה במילאנו.

פריז - בשביל אורות הלילה.
רומא היא רומא.
ופרנקפורט טובה
כצומת טיסות לכל העולם.

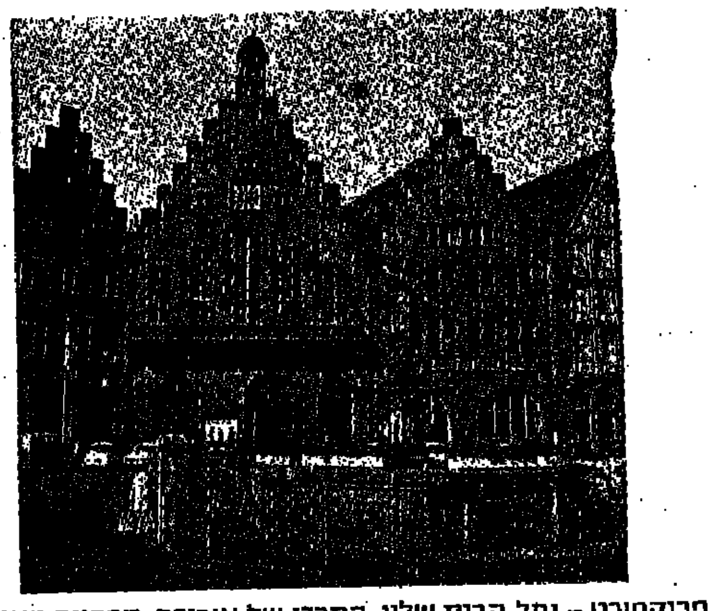

פרנקפורט – נמל הבית שלנו, המרכז של אירופה מבחינה גיאוגרפית.

ככל שתרבה לטוס
Lufthansa

דלק
בירושלים
במקור חיים
רחוב הגנרל קניג
נפתחה
תחנת "דלק"
חדשה

מוטב כלא בארה"ב על פני חרות בבית

● פיטסבורג, ארה"ב: עבור "בני" צעירים אתיופיים, שנמ־לטו מהרעב בארצם, וקפצו מתוך מיכלית־דלק בנמל פורט־לנד, בארה"ב — מהווה שהייתם בכלא המקומי בבחינת „חיים טובים".

עבדוללה חסן, בן 22, ועבד־אל־יואס יוסף, בן 24, מוח־זקים בכלא, עד שיישמע עירעורם נגד צו־גירוש שהוצא נגדם.

„כלא זה הוא טוב. אתה אוכל טוב. אתה ישן. אתה צופה בטלוויזיה. הקצינים מתייחסים טוב אליך", אומר חסן, המד־בר אנגלית רהוטה, שלא כמו חברו.

חסן ויוסף אומרים, שהם מעדיפים להישאר בכלא, ובלבד שלא לשוב לארצם.

שני הצעירים קפצו בחודש שעבר ממיכלית, בעת שעגנה בנמל, והם נעצרו בכניסה לעיר פורטלנד.

אם ייגזר עליהם לחזור לאתיופיה, שם גוועים אלפים ברעב, כתוצאה מבצורת — הם רוצים לפני־כן ללמוד משהו על חקלאות.

אומר חסן, שבא מאדיס־אבבה: „הילדים הקטנים והעו־רים מתים שם ברחובות. אני רוצה לעזור לבני־עמי, שלא ימותו ככה".

„בני בן השלוש רוצח", אומר אב

● בירמינגהם, אנגליה: פול מק־קרתי הוא ילד בן שלוש, אשר במבט ראשון, נראה ככל הילדים האחרים בגילו. אבל אביו טוען, שבנו רוצח.

בהתפרצויות־זעם פתאומיות, הרג פול את השפן שלו, את הכלב, ואת החתול. הוריו טוענים, כי ההתפרצויות נגרמו על־ידי אדי־עופרת, שחדרו לדמו מבית־חרושת סמוך לייצור סוללות.

פרופ' בויט סמית, מומחה לאדי־עופרת מאוניברסיטת בירמינגהם, טען, לאחר שערך מחקר בעניין, כי אבק המכיל אדי עופרת יכול להיות מקור לתוקפנותו של פול הקטן. בדמו נמצאו 59 מיקרוגרמים של עופרת ל־100 מ"מ של דם, בעוד שהרמה הנחשבת בטוחה היא 40 מיקרוגרמים.

אביו של פול אמר, שהוא משוכנע, כי ההתפרצויות נגרמו על־ידי אדי העופרת המורעלים. „הילד איננו רוצה להרוג את חיות־המחמד שלו. הוא איננו מבין את אשר הוא עושה" — אמר האב.

פיל אלרגי־לסוסים השתולל — וחוסל ביריות

● נוידלהי: פיל־קרקס החל אתמול להשתולל לפתע בניו־דלהי. הוא הרג סוס, שהופיע יחד עמו בקירקס, ניתץ ביג שעמד בדרכו — והסתער לעבר ביקתה מלאה אנשים. כאן נכנסה המשטרה לפעולה. שוטרים ירו בו 13 כדורי רובה לפני שהצליחו להמית את החיה המשתוללת.

בעל הקירקס אמר, כי הפיל השתולל מכיוון שהוא אלרגי לסוסים.

14.000 עולים מרוסיה עברו באוסטריה מאז „פרשת שנאו"

מוסקבה: ישראל אינה מתירה לעולים מאוכזבים לרדת

— טלפ' מאת אהרון איתן, כתבנו בפאריז —

14.000 יהודים מבריה"מ עברו דרך אוסטריה בדרכם לישראל, מאז הבטיח קאנצלר אוסטריה, ברונו קרייסקי, למחבלים הפלשתינאיים לסגור את מחנה המעבר שנאו" — הבטחה שניתנה בספטמבר 1973.

העתון הצרפתי „לה פיגרו" מוסר מווינה, כי השגרירות האוסטרית במוסקבה מוסיפה להעניק אשרות־מעבר באופן חופשי לכל דורש והשלטונות האוסטריים מוסיפים לטפל ב־עולים היהודיים מברית־המוע־צות כמו בעבר. ההבדל היחיד הוא בכך, שהעולים מיוכנים עתה במחנה בקרבת וינה, ולא עוד במחנה־המעבר בארמון שנאו. הגבלה אחרת היא, ש־העולים רשאים להימצא לכל היותר 24 שעות על אדמת אוסטריה.

כדי לצמצם את שהיית־המעבר עוד יותר, מתכוננים השלטונות האוסטריים להעביר את מיתקני־המעבר למחנה קרוב יותר לנמל־התעופה ה־בינלאומי של וינה. מחנה־המעבר מנוהל על־ידי הצלב האדום האוסטרי.

„לה פיגרו", המסתמך כנר־אה על מקורות אוסטריים, מו־סר כי בשבע השנים האחרו־נות עברו דרך אוסטריה 196,653 יהודים ממזרח־אירופה בדרכם לישראל. מהם 74,336 — מברית־המועצות עצמה.

סוכנות־הידיעות הסובייטית הרשמית „טאס" האשימה את־מול את ישראל בסירוב להתיר ליהודים מאוכזבים לעזוב את המדינה. לדברי „טאס", מנסים עולים לעזוב את ישראל „בגלל תנאים קשים של כלכלה מלחמ־תית ואבטלה. אולם שלטונות ישראל אינם מתירים להם לע־שות כן".

„ניו־יורק טיימס" מסר את־מול מפי כתבו במוסקבה, כי עליית היהודים מברית־המוע־צות מצטמצמת — אולם קיי־מים חילוקי־דעות ביחס לסיבת הדבר. מצד אחד טוענים גור־מים סובייטיים מוסמכים, כי תנאי־היציאה מבריה"מ הוקלו מאוד, והירידה בשיעור העולים נגרמה בשל „התאכזבותם ה־גוברת" של היהודים מישראל". אולם דיפלומטים סובייטיים מטילים ספק בכך, ואומרים כי הצטברות הבקשות הממתינות לטיפול הגיעה ל־100,000. גם חוגים יהודיים בבריה"מ כופ־רים את טענותיהם של הפקי־דים הסובייטים, ומצביעים על כך שהונהגו הגבלות חדשות וקשיים מינהליים, המכבידים על השגת אשרות יציאה.

„נ.י. טיימס" מציין, כי עתה יוצאים כ־2000 יהודים לחודש מבריה"מ — כרבע פחות מ־אשתקד.

„בהלת ריגול" במערב־גרמניה

נעצרו עוד שני חשודים

— מאת כתב „יו.פי." בבון —

בהלת ריגול חדשה פוקדת את מערב גרמניה, בעקבות מעצרם של עוד שני חשודים בריגול מזרח־גרמניים.

זאת — לאחר ההלם שעבר על המדינה בחודש שעבר, כאשר ראש־הממשלה ה־סוציאל־דמוקרטי וילי בראנדט התפטר על רקע מעצרו של עוזרו הקרוב גינתר גיום, כ־חשוד בריגול.

משרד התובע הכללי מסר, כי שני החשודים החדשים הם דיטר גרסטנר, המכונה הרמן, ואודו מתיאס — שניהם אנשי־מילואים בצבא המערב־גרמני. המשרד נמנע מלגלות את גי־לם של שני החשודים.

גרסטנר, סטודנט לאלקטרו־ניקה ואיש־מילואים בצי ה־מערב־גרמני, נעצר בנמל וילי־הלמסהאפן בחשד במסירת סודות של הצי לידי מזרח־גרמניה. לדברי התביעה מסר לקומוניסטים מידע סודי, ש־קיבל בתוקף תפקידו כקצין־עתונות של סניף מפלגת ה־אופוזיציה הנוצרית־דמוקרטית בוילהלמסהאפן.

מתיאס, פקיד־בנק ומועמד לקצונה בחיל המילואים של הצבא המערב־גרמני, נעצר ב־דורטמונד שבחבל הרוהר כ־חשוד במכירת מסמכים ומידע על הכוחות המערב־גרמניים ו־האמריקניים.

עם הצ'לו והכלב - ללונדון

כשהוא נושא את הצ'לו שלו ומוליך את כלבו, הגיע השבוע ממוסקבה ללונדון הצ'לן הסובייטי המהולל מסטיסלב רוסטרופוביץ'. רוסטרופוביץ', שעורר עליו את חמת השלטונות הסובייטיים במאבקו לחרות ובסיועו לסולז'ני־צין, הורשה לצאת לבריטניה לשנתיים — וקיימת סברה כי לא יתירו לו לחזור לבריה"מ.

סטופ!
דוחה יתושים

להגנת הבית מיתושים

אל תרססי באויר אלא על הריצפה,
סביב הכסאות והמיטות
כשהחלונות פתוחים - והיתושים
לא יכנסו לביתך במשך שעות רבות!
שינה נעימה ללא יתושים!

לבריאות ונקיון — פזכים ראשון!

הסוד הגדול יוצא לאור...

הבה ונגלה לך ש„תדיראן" - התעשייה הישראלית לאלקטרוניקה ולמוצרי חשמל קשורה בעיסקה בינלאומית ובהסכם־ידע עם הענק העולמי למוצרי תאורה - „סילבניה".

הבה ונגלה לך שכל נורה, מכל סוג וגודל לשמושי הבית, התעשיה, החקלאות, החבורה והבטחון נמצאת במיגוון המושלם של מוצרי התאורה ש„תדיראן" מציעה לך.

הבה נגלה לך שנורות „תדיראן" החדשות מעניקות לך יותר אור בפחות חשמל

תדיראן

אמקור שוב מחדש:
אמקור מיני "12

ניתנת להפעלה בבית או משקע המצית במכוניתך.
מסך 12 אינטש: תמונה חדה באמת.
אזניות להאזנה אישית בעת רצון.
כולה טרנזיסטורים: אין שפופרות שיישרפו.
בורר תחנות אלקטרוני ומייצב־תמונה אוטומטי.
ארגז עץ מהודר בגוון שתבחר: אגוז מט,
משי או מבריק, לבן, אנטרציט, אדום.

הדור החדש של הטלוויזיות.

בין המכורים אמקור
אמפא
שרות עם כל הלבן

נשק חולק לבתיה"ס בנצרת עלית

בתי־הספר בנצרת עלית צוידו בנשק להגנה עצמית בשעת הצורך.

הנשק, שחולק ע"י המועצה המקומית, נמסר למורה או למ־פקח המורשה להשתמש בו.

ראש המועצה המקומית מר מרדכי אלון, ציין, כי נוסף לכך הוצבה שמירה בכל אחד ממוסדות החינוך בעיירה.

בנצרת עלית הוקם משמר אזרחי אליו התנדבו עד עתה 150 איש. הם מסיירים בעיירה בתאום עם המשטרה. (עתי"ם).

„שיכנוע" לקבלת רשיון נשק הסתיים במעצר

— מאת מוסבאח חלבי, כתב „ידיעות אחרונות" —

תושב דלית אל־כרמל שביקש לשכנע בדרך מיוחדת במינה את שלטונות המשטרה, כי יעניקו לו רשיון לנשיאת נשק, הגיע ל... תא המעצר.

אתמול, סמוך לשעה 2 אחר חצות נתקבלה הודעה במשט־רת חיפה, כי שתי דמויות חשודות נראו משוטטות בדלית אל כרמל. מוסר ההודעה ידע גם לציין כי פני השניים היו רעולים בכפיה וכי הם מזוי־נים בנשק אוטומטי. הוא טען, כי החשודים איימו עליו בנשק וטענו כי הם מחבלים.

המשטרה פתחה מיד בחקי־רה והקימה מחסומים במבואות הכפר. אבל קבוצת גששים ש־הגיעה למקום גילתה עד מהרה, כי אין כל סימנים למעשה שעליו התלונן התושב.

האיש נחקר שוב והפעם הודה, כי מסר הודעה כוזבת למשטרה. הוא נעצר לחקירה והואשם בהטרדת כוחות הבט־חון.

אגב, לפני כ־15 שנה הט־ריד אותו אדם את המשטרה בצורה דומה — ונדון לשלושה חודשי מאסר.

עציר התאבד בתליה בבית־המעצר

אחד מעצירי בית המעצר המחוזי באבו־כביר שם אתמול קץ לחייו בתלייה.

האיש הוא אריה צוברי, בן 31, מתל־אביב. הוא נעצר כ־חשוד בעבירות שונות.

אחד מארבעת העצורים ש־היו איתו בתא בלילה אתמול, כי לפנות בוקר יצא צוברי ל־שירותים. לקח עימו שמיכה, קרע אותה לחלקים, קשר אותם לחבל — ותלה את עצמו.

המשטרה פתחה בחקירה.

זוגות צעירים הפגינו בגלל עיכוב דירותיהם

כמה עשרות זוגות צעירים שנרשמו לשיכון בנס־ציונה הפגינו אתמול בבוקר ליד משרד חברת „שיכון עובדים" בתל־אביב, בתביעה למסור לידיהם את הדירות שהיו צריכים לקבל זה מכבר.

המפגינים טענו, כי הדחיות גורמות להם קשיים רבים. הם גם התלוננו על איכות ירודה של הבניה.

דובר „שיכון עובדים" הו־דיע בתגובה על ההפגנה, כי העיכוב במסירת הדירות נג־רם בגלל מותו של הקבלן הבונה את הבניינים הנ"ל. הוא אמר, כי נוצר סיבוך משפטי כתוצאה מתביעות יורשים ונו־שים של הקבלן המנוח והחב־רה עושה הכל על מנת לפתור את סבך הבעיות המשפטיות, כדי לסיים את בניית הדירות הנמצאות בשלבי גמר.

בתצלום: ההפגנה לפני בניין משרדי „שיכון עובדים". (עתים) (צילום: יצחק פריידין)

מאסר עולם לנאשם שהורשע באונס ורצח נערה בת 13

מאסר עולם הטילו אתמול שופטי בית־המשפט המחוזי בתל־אביב על אחמד עמאש, בן 37, מכפר ג'יסר־א־זרקא, לאחר שהרשיעו אותו באונס ורצח הילדה העולה־החדשה רוברטה סרבי, בת ה־13, לפני כשנה וחצי.

השופטים קיבלו את טענת התובעת, סגנית פרקליט מחוז המרכז, עו"ד שרה סירוטה, כי הנאשם ראה את הילדה, ש־ברחה באותה שעה מהמוסד ל־ילדים „נוה הדסה", גרר אותה בכוח לפרדס, אנס אותה שם ואחר כך רצחה.

השופטים קבעו בפסק־הדין, כי מר אלדו סרבי, עולה חדש מאיטליה הביא ב־22 באוקטו־בר את שתי בנותיו למוסד נוה הדסה. זמן קצר לאחר מכן נמלטה רוברטה, בת ה־13, מן המקום. היא תעתה בפרדסי הסביבה ונקלעה לצומת, שבה המתין הנאשם ליד מכוניתו המקולקלת. הנאשם הגברתן לקח את הילדה בכוח אל ה־פרדס ושם רצח אותה. גופתה המעורטלת למחצה נמצאה ימים אחדים לאחר מכן.

במקום נמצאה חגורה, שזו־התה לאחר מכן כחגורתו של הנאשם.

השופטים דחו את גירסת הסניגורים, עוה"ד הייק וזיל־ברמן, כי אלמוני ביצע את ה־פשע, ורק בגלל צירוף מק־רים הוטלה האשמה על אחמד עמאש.

השופטים הסתמכו בפסק־דינם על עדותו של עיסא עמאש, בן כפרו של הנאשם, אשר נסע במכוניתו של אחמד ביום המקרה — ועזב את ה־נאשם בצומת בני דרור, אחרי שהמכונית התקלקלה. אותו עד שמע מפי הנאשם לאחר מכן, כי אנס נערה ורצח אותה.

כן קיבלו השופטים את ה־הודעות שמסר הנאשם במש־טרה, ובהן שיחזר את מעשיו בפני החוקרים, כשמעשיו מצו־למים ומוסרטים, ודבריו מוק־לטים.

עוד התחשבו השופטים בכך שמעבידו של הנאשם וכן קרוב משפחתו, עיסא עמאש, העידו שניהם, כי באותו ערב הגיע הנאשם לפתח־תקוה כשפניו פצועים ושרוטים.

השופטים ציינו, כי הנאשם סתר את דבריו פעמים אחדות ועדי ההגנה שהביא שיקרו ב־בית המשפט. נוכח הודעותיו במשטרה והעדויות הנסיבתיות, הרשיעו אותו השופטים, ד"ר יצחק רווה, ד"ר חיים ארליך ואהרן אולסקר, ברצח וגזרו עליו מאסר עולם. (עתי"ם)

„פורץ רעב" נתגלה כ„דג שמן"

— מאת שבתי פורטנוי, כתב „ידיעות אחרונות" —

צעיר בן 37, תושב תל־אביב, שנעצר אור ליום אתמול כחשוד בבצוע פריצה לחנות מכולת, טען כי הוא רעב, וכי ביקש בסך הכל לקחת גבינה להשביע את רעבונו. אבל חקירה קצרה העלתה, כי זהו „דג שמן", החשוד בביצוע עשרות פריצות־יחיד לבתי עסקים, לדירות ולמכוניות פרטיות.

סיור של המדור המרכזי במשטרת תל־אביב הבחין באיש שעה שיצא מחנות מכולת ברחוב מנדלי פינת שלום עליכם. ייתכן שהשוטרים היו מקבלים את גירסתו התמימה, אך כשנתגלו בכיסו של החשוד 1,400 ל"י וכלי פריצה משוכללים, היה ברור כי „הרעב" הוא רק תירוץ. ואכן, בהמשך חקירתו נסתבר כי הצעיר הגיע למכולת במכונית „סובארו" חדישה, השייכת לו.

חיפוש שנערך מיד בדירתו המפוארת העלה מחסן של חפצים גנובים בשווי אלפי לירות. בין היתר נתגלו שם מנועים חשמליים, צמיגים, מקלטי רדיו למכוניות, כלי אוכל מסוגים שונים, כמות גדולה של סיגריות מתוצרת חוץ, משקאות חריפים ומוצרים אחרים. כן גילו השוטרים בדירה מזוודות „ג'יימס בונד" שנגנבו לאחרונה ממכוניות פרטיות, שנפרצו במקומות שונים בתל־אביב ובסביבה.

החשוד הוא בגדר „פנים חדשות", ואף כי פעל כמעט מדי לילה, באיזורים שונים, לא היה מוכר למשטרה. אפילו אשתו לא ידעה על עיסוקו האמיתי. לחוקרים, היא סיפרה שבעלה סיפר לה כי הוא עובד בלילות במשרה ממשלתית, ולכן לא התעורר אצלה כל חשד נוכח היעדרו בלילות.

נלכד חשוד בפריצת קופת טלפון ציבורי

צעיר בן 18 נלכד אור ליום אתמול כחשוד בפריצת כספות טלפונים צבוריים.

החשוד נראה עוקר קופת טלפון צבורי ליד חניון „שרי־תון" בת"א. בקופה היו 300 אסימונים. סיור של המדור המרכזי במשטרה ניגש אליו — והצעיר ניסה להימלט. אולם הוא נלכד לאחר מירדף.

סבורים שידו של החשוד ב־פריצת כספות טלפונים נוספות באזור

מתפרע נדון לחודשיים מאסר

נדודי השינה של סמי אמו־רבי, בן 27, מחולון, עלו לו בחודשיים מאסר בפועל.

המשטרה טענה, כי הנאשם התפרע ליד תחנת מגן דוד אדום וכן במרפאת קופת חו־לים בדרישה לספק לו כדורי שינה.

גזר־הדין ניתן על ידי שופט השלום בת"א נחמיה בר. (עתי"ם).

נערה נאנסה בנחלת יהודה

נערה מעמישב נאנסה בסוף השבוע בפרדסי נחלת יהודה, על ידי שני אלמונים שגררו אותה למקום באיומים ובמ־כות.

המשטרה עצרה שני חשו־דים במעשה, אך הם מכחישים כל קשר למקרה.

(עתי"ם).

הבניה בנגב תקוצץ בחצי בשנה הבאה

— מאת נסים טאיטו, כתבנו בנגב —

מצוקת הדיור הקשה בבאר־שבע והנגב תחריף עוד יותר בשנה הבאה, כתוצאה מהחלטת הממשלה לצמצם את היקף הבניה שם ביותר מחמישים אחוז.

בתכניות הבניה בארץ לשנת הכספים 75—1974 נקבעה ל־מחוז הנגב מיכסה של 2,200 יחידות דיור, מתוכן 1,500 יחי־דות בבאר־שבע. עתה, נודע, כי ניתנה הוראה לקצץ בבניה במחוז הנגב, ובמקום 2200 די־רות ייבנו בכל האיזור רק 950 יחידות, מתוכן 500 בלבד ב־באר־שבע.

חבר הכנסת מבאר־שבע, אליהו מויאל (העבודה), הגיש לשר השיכון שאילתא בנידון. הוא מפרט, בין היתר, שורה ארוכה של מפעלים בנגב ה־עומדים בפני הרחבה, בעוד שמחסור הדירות יחבל במא־מציהם למשוך כוח אדם מת־אים.

גונבי עצים לבניה נקנסו באלפי ל"י

קנסות כבדים ועונשי מאסר על תנאי הוטלו אתמול בבית־משפט השלום בירושלים על ארבעה תושבים מבית־לחם, שגנבו עצים לבניה בירושלים.

הארבעה הודו בבית המשפט, כי לפני כשלושה שבועות גנבו עצים בשווי של אלפיים לירות, הם נתפסו לאחר שניסו למכור את הרכוש הגנוב.

כיון והמשפט הרשיע את הנ־אשמים והטיל על אחד מהם קנס בסך 4,500 ל"י ושישה חודשי מאסר על תנאי, נאשם שני נקנס ב־4000 ל"י וכן נג־זרו עליו ארבעה חדשי מאסר על תנאי. השניים הנותרים נק־נסו ב־3,800 ל"י ונידונו לאר־בעה חודשי מאסר על־תנאי.

בפסק הדין ציין השופט, כי יש לראות בחומרה מעשה זה, שבו מנסים אנשים למצוא פר־נסה קלה תוך עבירה על החוק. הוא הדגיש, כי רק עקב עברם הנקי של הנאשמים הוא נמנע מלהטיל עליהם עונשי מאסר בפועל. (עתי"ם).

חובת ההפקדה העלתה את שערי האיגרות הצמודות

— מאת צבי עמית —

לאחר ארבעת הימים, בהם לא נערך מסחר בבורסה התל־אביבית, התחדשה אתמול הפעילות בשוק המניות במגמה של מגיבה.

כפי שהתברר, השפיעו על השוק שתי מגמות מנוגדות.

מטעם קונצרן דיסקונט פירסם, כי חברת ההחזקות הבנקאיות אי.סי.טי. תחלק מניות הטבה בשעור של 25 אחוז. כן פורסם על תוכניות החברה לפרסם הטבות נוספות, שיגדילו את הונה ב־140 מיליון ל"י. בבנק דיסקונט עצמו יחולק דיווידנד מיוחד במזומנים. בשעור של 15 אחוז — וגם פה יש כוונה לצאת בעתיד הקרוב בהנפקה של מניות דחויות.

הודעה זו עוררה אופטימיות רבה בקרב המשקיעים. מצד שני, עוררה גם אווירה פסימית בגלל הידיעות על הקשיים בהם נתקל ד"ר הנרי קיסינג'ר ב־מו"מ על הפרדת הכוחות.

כתוצאה מכך הסתמנה אתמול יציבות בשוק המניות, ותנודות השערים היו בדרך כלל בלתי משמעותיות. מחזור המניות הסתכם ב־3.3 מיליון ל"י מזה 740 אלף ל"י בשלב השערים המשתנים.

ירידה בנת"ר

הידיעות שפורסמו בסוף השבוע בדבר הטלת חובת הפקדה על מרבית מוצרי היבוא עוררו אף הן תגובות מנוגדות. המשקיעים בשוק איגרות החוב העריכו, כי בעקבות צו ההפקדה יעלו המחירים. כתוצאה מכך הופיע ביקוש לאיגרות החוב הצמודות למדד, ושעריהן עלו בצורה ניכרת. המחזור בשוק איגרות החוב הסתכם ב־16.5 מיליון ל"י.

מצד שני, הביאה ידיעה זו לירידה במחיר של הדולר נת"ר. התברר, כי המשקיעים העריכו, שבצעד זה, הבא לפתור חלק מבעיות הפער במאזן התשלומים, מקטין את הסיכויים לפיחות הלירה.

כתוצאה מכך, הוסיף היצע לדולר נת"ר. בסך 310 אלף דולר, מחירו ירד בחמש אגורות ל־4.82 ל"י. המחזור הסתכם ב־150 אלף ל"י.

וגם ב"בורסה השחורה"

גם בבורסה השחורה, ברחוב ליליינבלום בתל־אביב, התנהל המסחר במגמה של ירידה כללית. מחיר הדולר השחור שבערב החג הגיע כבר לחמש לירות, ירד אתמול בשבע אגורות ל־4.93 ל"י. מחיר המרק הגרמני ירד אף הוא בשבע אגורות. משתי לירות ל־1.93 ל"י. מחיר הפרנק השווייצרי ירד בשש אגורות ל־1.60 ל"י ומחיר הלירה שטרלינג ירד בשלושים אגורות ל־11 ל"י.

גם במחיר הזהב נרשמה ירידת שערים. ק"ג זהב נסחר אתמול ב־25,600 ל"י, ב־400 ל"י פחות מאשר בערב החג.

תנופה בקידוחי נפט

— מאת משה שלו —

תנופה חדשה של קידוחי נפט מגיעה עתה את גלגלי חברת "לפידות" ויתר החברות הפעילות בענף.

בין הקידוחים עתה:

☐ קידוח חדש במדבר יהודה. ב־"אל מונטר", שהחל בימים אלה, ומתוכנן לעומק של 2000 מטר.

☐ בקידוח רפאלה הגיעו כמעט לעומק המירבי המתוכנן, 4200 מטר. התוכנית היא להחדיר לשכבות אליהן לא חדר שום קידוח בארץ.

☐ שלושה קידוחי נפט מתוכננים ברצועת עזה. מצפים להשלמת סקר בענין זה. כדי לקבוע את מקומם.

☐ קידוח ל־2300 מטר מתוכנן לאיזור ניר־עם, שבשער הנגב, ולעומק של 2600 מטר צפונית לעפולה.

לדברי יועץ הממשלה לעניני דלק, ד"ר צבי דינשטיין, יושקעו בתקופה הקרובה בחיפושי נפט 25 מיליון לירות במדף היבשה ובשיטחי החוף, מנתניה צפונה ועד ראש הנקרה. לקידוחים אלה יהיו שותפים בהשקעה חנ"ה (חיפושי־נפט השקעות, שהיא חברה ממשלתית) וחברות הדלק סונול, "פז" ו"דלק".

חברה אחרת קיבלה רשיונות קידוח מנתניה ועד אשדוד והתחייבה להשקיע בכך 17 מיליון לירות. בחברה זו שותפים משקיעים זרים, הקשורים לחברת "רלקו", שכבר קדחה בעבר בארץ.

38,5 מכל 100 ל"י הוצאו בשנת 1973 לצרכי בטחון

הצריכה הפרטית ירדה במלחמה — אך בסיכום עלתה ב־5%

— מאת ישראל תומר —

למלחמה האחרונה היו השפעות מפליגות על מצבו של המשק, נוכח הצורך להפריש חלק גדל והולך של המשאבים להוצאות הבטחון, וממילא לצמצם את המקורות להשקעות ולפיתוח. אולם ההשפעות של מלחמת יום הכיפורים על התנהגותו הכלכלית של הפרט היו מצומצמות ביחס. הישראלים חזר מהר מאד להרגלי הצריכה וההתנהגות הקודמים שלהם כך שבסופו של דבר הסתיימה 1973 כשנה רגילה יחסית.

מסקנה זו ניתן להסיק מסיכום החשבונות הלאומיים לשנת 1973, שפורסמו, הפעם באיחור־מה, על ידי הלישכה המרכזית לסטטיסטיקה.

עם זאת אין להתעלם מן העובדה שההשפעות הממשיות על הצריכה הפרטית בעקבות המלחמה יבואו לידי ביטוי רק בסיכומים של 1974.

מה ניתן איפוא ללמוד מנתוני 1973?

בולטת, כמובן, הצריכה הציבורית, היינו הוצאות הממשלה. כולל הוצאות הבטחון, היא עלתה ברבע האחרון של 1973 — כלומר בחודשי המלחמה פי 2.7 בהשוואה לרבע המקביל ב־1972. בחודשים אוקטובר — דצמבר 1973 הגיעה ההוצאה לצריכה ציבורית לסכום של 4.7 מיליארד, לעומת 1.7 מיליארד בחודשים אוקטובר — דצמבר 1972.

ברור, כי עליה עצומה זו נובעת מהוצאות המלחמה. ובמיוחד מהגידול הבולט בייבוא הבטחוני, שעלה פי ששה בהשוואה לרבע האחרון ב־1972.

מסתבר, כי בחודשים אוקטובר—דצמבר הוצאו לצרכי בטחון 74 ל"י מכל 100 ל"י מסך התוצר הלאומי, כלומר מסך הכל של המוצרים והשרותים שנוצרו בארץ — או 38.5 ל"י מכל 100 ל"י שעמדו לרשות המשק.

יש בכך מיפנה רב משמעות בהשוואה למגמות שהיו קיימות לפני מלחמת יום הכיפורים. כי בשנים האחרונות עד למלחמה הלך והצטמצם יחסית חלקן של הוצאות הבטחון בתוצר ובסך המקורות שלרשות המשק.

לשם השוואה נציין כאן, כי ב־1972 הוצאו לצרכי בטחון 13.5 ל"י מכל 100 לירות שעמדו לרשות המשק, (כולל ייבוא וסיוע חוץ) ואילו בתשעת החודשים הראשונים של 1973 הוצאו לצרכי בטחון רק 11.5 ל"י מכל 100 לירות, שעמדו לרשות המשק — כאמור בהשוואה ל־38.5 ל"י בסוף 1973.

בשנים שקדמו למלחמה היו הוצאות הבטחון כ־10 אחוזים מן התוצר הלאומי הגולמי, בעקבות מלחמת ששת הימים עלו הוצאות הבטחון בהתמדה, ד הגיעו לרמה של 25.7 אחוז מן התוצר ב־1970, בתקופת מלחמת ההתשה.

מאותה שנה ואילך שוב הסתמנה ירידה איטית ול־1973 תוכנן שהוצאות הבטחון יגיעו ל־16.7 אחוז מן התוצר הלאומי הגולמי. אולם, באה מלחמת יום הכיפורים וטרפה את כל החשבונות. הוצאות הבטחון ברבע האחרון היו ב־1973 44.5 אחוז מן התוצר הלאומי, ואילו לפי התקציב החדש ב־1974 יגיעו ל־50 אחוז מן התוצר הלאומי הגולמי.

במלים אחרות: רמת הוצאות הבטחון בעקבות מלחמת יום הכיפורים תהיה הרבה יותר גבוהה בהשוואה למה שהיינו רגילים בעבר.

● מוצרים בני־קיימא

אולם, כאמור, עובדה זאת לא באה לידי ביטוי בהתנהגות המשק ב־1973. הצריכה הפרטית לנפש ירדה בחודשי המלחמה בששה אחוזים בהשוואה לרבע המקביל של 1972. אבל מאחר שבתשעת החודשים הראשונים עלתה הצריכה לנפש בתשעה אחוזים הרי שב־1973 עלתה הצריכה הפרטית לנפש בשיעור חמישה אחוזים — בדומה לעלייה ב־1972.

מה צרכו התושבים ב־1973 וכיצד השפיעה המלחמה על צריכתם?

בשנים קודמות, היתה לשינויים ברכישות מוצרים בני־קיימא (ריהוט, כלי־רכב וציוד למשק הבית) על כל מרכיביהם השפעה ניכרת על שיעורי השינוי בצריכה הפרטית. ברבע האחרון של 1973, שבו ירדה הצריכה הפרטית בשלושה אחוזים (בהשוואה לרבע המקביל ב־1972) ניכר צימצום ניכר, של 23 אחוז, ברכישות של מוצרי בני־קיימא. רכישת מכוניות ירדה ב־43 אחוז, ריהוט ב־23 אחוז, ציוד למשק הבית (מקררים, מכונות לכביסה וכו') ב־18 אחוז ומקלטי טלוויזיה בשלושה אחוזים.

קודם למלחמה עלה הביקוש למוצרים אלה ב־35־36 אחוז בהשוואה לתקופה המקבילה ב־1972. במיוחד יש לציין את העלייה ברכישת מכוניות (62 אחוז), מקלטי טלוויזיה (22 אחוז) וציוד אחר למשק הבית (36 אחוז). למרות הירידה ברכישות של מוצרים בני־קיימא בתקופת המלחמה הגיע בסופו של דבר שעור הגידול של מוצרים אלה ב־1973 כולה ל־18 אחוז והיה גבוה בהשוואה לעלייה בכ"א מהשנתיים הקודמות (15 אחוז ב־1972 ו־שבעה אחוזים ב־1971).

● פחות בשר טרי

הצריכה של הלבשה, הנעלה וחפצים אישיים היתה ברבע האחרון של 1973 נמוכה בשלושה אחוזים בהשוואה לרבע המקביל ב־1972. אולם בתשעת החודשים הראשונים של השנה עלתה הצריכה של מוצרים אלה ב־22 אחוז בממוצע. בהשוואה לתקופה המקבילה ב־1972 — עלייה דומה לזו של 1972 בהשוואה ל־1971.

ברבע האחרון של 1973 ירד שיעור הגידול של צריכת המזון באחוז אחד לנפש. במחירים קבועים. בהשוואה לתקופה המקבילה ב־1972. העלייה השנתית הממוצעת הסתכמה אשתקד בשני אחוזים לנפש. שיעור נמוך במקצת בהשוואה לעלייה של שלושה אחוזים בצריכת המזון ב־1972.

למרות המלחמה עלתה הצריכה הממוצעת של הבשר בשמונה אחוזים בהשוואה לארבעה אחוזים בשנת 1972.

גידול זה נובע בעיקר מהכללת הצריכה של הבקר הקפוא ומגידול של שמונה אחוזים לנפש של בשר עוף. לעומת זאת ירדה אשתקד ב־5.5 אחוזים הצריכה לנפש של בשר טרי. כן ירדה צריכת הפירות (12 אחוז) ירקות (ששה אחוזים) ועלתה מאוד צריכת הטבק. בתקופת המלחמה הסתכמה העלייה בשיעור בולט של 39 אחוז, בהשוואה לעלייה של 13.5 אחוז בתשעת החודשים הראשונים של 1973 — ולעלייה של 13 אחוז בצריכת הסיגריות בשנת 1972. העלייה הממוצעת של צריכת הטבק בכל שנת 1973 הסתכמה ב־17.5 אחוז.

ולבסוף הרגלי השתיה: אשתקד שתינו פחות משקאות קלים (ירידה של חמישה אחוזים) אבל צרכנו יותר משקאות חריפים (עליה בשיעור מקביל).

אכן, תופעות צפויות של שנת־מלחמה.

דהירת האינפלציה

	עליית המדד ב־12 חודש עד מרץ 1974	עליית המדד ב־3 החודשים עד מרץ 1974
ישראל	56.9%	45.0%
יוון	33.4%	21.0%
יפאן	24.0%	39.8%
ספרד	15.7%	13.1%
איטליה	14.3%	28.3%
בריטניה	13.5%	19.6%
צרפת	12.2%	18.2%
שבדיה	10.8%	20.0%
ארה"ב	10.2%	14.0%
שווייצריה	9.7%	2.4%
בלגיה	9.5%	15.8%
הולנד	9.3%	13.6%
גרמניה	7.2%	7.1%

כיצד לעצור את קצב האינפלציה הדוהרת — זו השאלה בה מתחבטים הכלכלנים בכל המדינות התעשייתיות. עליית המחירים אשתקד היתה גדולה מדי, אך נראה, כי השנה תהיה הלולה עוד יותר, למעט שווייצריה ואולי אף גרמניה המערבית.

במשק העולמי

הטבלה דלעיל מבוססת על הנתונים שפורסמו בשבוע שעבר מטעם הארגון הכלכלי לשיתוף ולפיתוח, שמושבו ב־ז'נבה. הטור הימני של המיספרים מצביע על שעורי האינפלציה בשנה שנסתיימה ב־31 במרץ. מספרי הטור השמאלי מאיימים עוד יותר: הם מצביעים על השעורים השנתיים של האינפלציה בכל 1974 — בהסתמך על נתוני ההתייקרות, שחלה בשלושת החודשים הראשונים של השנה.

הפשרת־מחירים בארגנטינה

בשעה שבכל העולם המערבי מתלבטים כיצד לתאם את האינפלציה נתונה ארגנטינה בסבך של בעיות, שנגרמו כתוצאה מהאטיות מכוונת של הפעילות הכלכלית.

כדי להילחם באינפלציה הכריז הנשיא פרון, עם שובו לשלטון, על הקפאת המחירים והמשכורות. ואמנם ההקפאה הביאה את שלה, לפחות לפי הנתונים הרשמיים. רשמית התייקרו בשנה החולפת החיים בארגנטינה בחמישה אחוזים בלבד — לעומת אחוז אחד לשבוע ב־1972 ואף יותר מזאת בתקופה. רשמית גם ירדו מחירי המצרכים ביותר מ־15 אחוז. אך כתוצאה מכך נוצר גם חוסר במצרכים חיוניים, גברו ההברחות לחו"ל של סחורות וכספים — ופרח "שוק שחור" כמעט בכל המוצרים.

עתה, משהבינו השלטונות, כי מצב זה חייב להיפסק, החליטו להפשיר את ההקפאה, ולהתיר לחזור ולהעלות את מחיריהם של מוצרים רבים, תוך ציפייה שהחיים יתייקרו במהלכה של 1974 בשעור של 25—30 אחוז בלבד.

מחיר האספקה העצמית של דלק

משבר האנרגיה עורר את האמריקנים לבדוק את האפשרות להגיע לאספקה עצמית של כל צרכי הדלק שלהם. לשם כך נערך סקר, שממצאיו הראשונים פורסמו בשבוע שעבר.

עולה ממנו, כי על־מנת להימנע מכל תלות בגורם חיצוני, על ארה"ב להשקיע כ־600 מיליארד דולר בפיתוח מקורות האנרגיה שלה.

כמחצית הסכום מציע הסקר להשקיע בפיתוח מקורות הכח הגרעיני ובשליש ממנו בקידוחי־נפט וגאז טבעי. השקעות אלה יאפשרו לארה"ב בשנת 1985 את כל צריכה בתחום האנרגיה, בלי להזדקק לשום גורם חיצוני.

במקביל הושלם באחרונה סקר על הגידול הצפוי במספר האמריקנים. לפיו מסתבר, כי בשנת 1990 יהיו בארה"ב 246 מיליון תושבים —לעומת 210 מיליון כיום. יצויין, כי הערכה זו נמוכה בכתשעה אחוזים מתחזיות קודמות, שנעשתה רק לפני שנתיים.

הסקר מצביע גם על עלייה צפויה של 60 אחוז בהכנסתו של האזרח האמריקני הממוצע, בהשוואה ל־1973. היא תגיע בעוד 16 שנה ל־7825 דולר.

כפר על מרתף של גאז

250 תושבי הכפר הבריטי אטוויק שבמזרח חבל יורקשייר, הקליטו עם מעגלותיהם, כי הם גרים מעל מאגר הגאז הטבעי הגדול ביותר בעולם.

לפני כשנתיים נבחרה קרקעית הכפר. בוכות סגולותיה הגיאולוגיות, למקום בו ייבנה מאגר שיוני של גאז. המפעל יקום לצרכי... [illegible] ...כל האיים הבריטיים למשך יממה אחת.

... [illegible] ...לשמע בשורת האיוב של ... הצביעו על הסכנה הנשקפת לשדות החיטה ... והבריטים ... לא יהיה ... אומלל ...

בנק דיסקונט לישראל בע"מ
בנק ברקליס דיסקונט בע"מ

יתרו 10000 — חסכון בתשלומים חודשיים החל ב־52 ל"י לחודש, או חסכון בהפקדה חד פעמית ... ועד 10,000 ל"י

אתמול בבורסה

מניות

מניה	השער אתמול	השינוי היומי	המחזור באלפי לירות	1974 השער הגבוה	1974 השער הנמוך
בנקים מסחריים					
א ח ה' מ'	280.5		8.0	207	214.5
אי.די.בי. כב'	278.5			315	154
אי.די.בי. רג'	227.5			255	157
אינוד ע"ש	308.5	— 1.0	0.8	308	200
בריטניה ב'	320		0.0	330	210
דיסקונט ע"ש	1000			1100	770
מזרחי מ'	185	— 1.5	46.0	190	158
פועלים מ'	283		80.3	346	277
לאומי ע"ש	201		138.7	317.5	258.5
בנקים למשכנתאות					
אפותיקאי מ'	270	+ 0.5	11.7	270	201
כרמל מ'	200	+ 4.5	1.0	200.5	123
משכנתאות ובניין	290		0.5	290.6	215
פיתוח ומשכנתאות	285		4.5	285	215
שיכון כב'	192	+ 8.0	14.8	292	140
טפחות מב'	288		0.7	298	202.5
טפחות רג'	280	+ 0.5	27.0	280	160
מוסדות מימון					
שלמון מקומי	110		4.0	110.5	95
אוצר לתעשייה	232	— 1.0	12.5	250.5	183
חקלאות מב'	81		0.0	81	72.5
פיתוח תעשיה מב'	60		14.2	76	67
ביטוח					
אריה	425.5	+ 8.5	7.7	407	102
הסנה	274	+ 0.4	20.0	280	188
סהר ב.ת. 60%	270.5	+ 15.0	12.0	280	246
צור	198	+ 0.5	1.5	217	163.5
מסחר ושירותים					
בית הרכב	88	— 1.0	6.0	91	64
רלק ע"ש	202	— 1.5	81.4	200	135
רלק מ'	212	— 1.0	7.6	220	144
קירור 1	(ק)226	+ 10.0		196	200.5
קירור 10 מ'	220	+ 2.0	15.0	227	131
חשמל	78	+ 1.0	78.0	78	40
ספנות והספקה	107.5	+ 2.0	0.6	202	117
מקרקעין ופיתוח					
אזורים	200	+ 6.0	8.2	200	176.5
אפריקה 1	420		0.0	420	380
אפריקה 10	351		0.1	530	252
הכש' היישוב ע"ש	201.5		7.0	204.5	116
הכש' היישוב מ'	200	— 4.0	61.3	205	146.5
סולל בונה מב'	117.5		1.3	151	120
נכסים ע"ש	259	+ 0.0	21.8	288	172
יישפרו	102	— 3.0	4.0	166	133
ישרם	185.5	— 8.0	9.0	191	110
מהדרין	201	+ 1.5	4.0	210.5	190
מטעי הדר	102.5		8.1	102.5	80
משקיעים	170		0.0	180	135
נאות אביב	100	— 1.0	12.5	102.5	90
פרי אור	101		2.0	105	150.5
רסקו מב'	111	+ 2.0	08.9	111	71.5
רסקו רג'	83.5	— 1.5	25.5	81.6	58.5
תעשיה					
אליאנס	475	— 11.0	1.2	602	401
אלקו 1	131		5.0	137	100
אלקו 2.5	111	— 2.5	22.0	117	87.5
אלקטרה 1 פ.	251	+ 4.0	7.0	258	100.5
אלקטרה 5	253.5	+ 2.5	0.7	255	172.5
ארגמן מב'	870	+ 2.0	1.0	870	285
אתא ב'	140	— 2.0	11.7	111	105
אתא ג'	140	— 1.0	70.0	132.5	101
רובק מב'	404	— 4.0	5.5	408	100
כבלים	251	— 2.0	20.0	291	167
טבע ע"ש	1185	+ 5.0	1.0	1208	755
כימיקלים	116	+ 4.0	23.4	121	50.5
ליין אפשטיין	74.5	+ 1.0	2.0	75	50
מולר טקסטיל	255.5	+ 0.5	1.0	240	168
פניציה מ' 1	118		8.0	118	85
פניציה 10 פ.	130	+ 2.0	1.5	130	85
מפעלי נייר	837	+ 12.0	45.2	337	250
עסים	242	— 2.0	0.0	217	187.5
נחושתן מב'	470		0.5	470	252
עלית	820	— 2.0	10.0	832	225
פולינגון	250	+ 6.0	10.6	250	107.5
ערד	92	+ 2.0	4.5	100	74
שמן מב'	138	+ 2.0	0.5	130	110
תעש	207		0.1	271	104
חברות להשקעות					
אלנר מ'	100	— 1.0	25.0	100	71.5
אלרן מ'	228	+ 8.0	23.0	228	130
חב' מרכזית	265		21.5	230	170.5
פועלים מ' *	225		22.4	215	220
"פז"	112	+ 1.0	88.5	112	88
וולפסון 1 ע"ש	174.5	+ 2.0	2.0	174.5	133
וולפסון 10 מ'	110.5	— 1.5	73.2	118.0	84.5
ירדן	123	+ 1.0	3.0	125	81
אמפא	114		7.0	125	172
דיסקונט מ'	261	+ 4.0	15.5	274.5	180.5
המזרחי	186	+ 1.0	81.5	190.5	08
לאומי	237.5	— 0.5	37.3	242	174
פריון	120	+ 2.0	23.0	120	90
חסית	120		10.0	120	75.5
צ"צ	82	— 1.5	80.5	80	57.5
כיר מב'	202		2.0	202	150
כלל השקעות	210	— 4.0	60.2	218	172.5
כלל תעשיות	200	+ 1.0	18.1	200	170
ע"ז	187			193	134
פמת	68	— 1.0	5.1	68	58
דלק ונפט					
נפטא	90		11.0	90	60
לפידות ע"ש	178		2.5	170.5	120
לפידות מ'	220		1.5	234.5	159.5
איגרות חוב להמרה					
אי.די בי. ש.ח.	95.5				
אינוד	108.5		8.0		
המזרחי	125.5	+ 1.0	21.5		
הפועלים	107		18.5		
כלל	130.5		7.0		
אפותיקאי	115	+ 2.0			
פיתוח ומשכנתאות	128.5	+ 2.0	25.0		
שיכון	114	+ 2.0	31.0		
טפחות	127		8.0		
רלק	103.5		11.0		
יישפרו	121.5	— 2.0	2.2		
אתא	97.5		10.0		
עלית	95	+ 2.0	8.5		
כלל תעשיות	100		81.0		
ע"ז	90.5	+ 0.5	4.0		

מפתח: מ' — מניות למוכ"ז; ע"ש — מניות ע"ש; רג' — מניות רגילות; מב' — מניות מבוכרות; בכ' — מניות בכורה; (מ) — מוכרים בלבד; (ק) — קונים בלבד; * — אקס. השער בלי מניות הטבה או דיווידנדים.

איגרות־חוב

איגרת	השער אתמול	השינוי היומי
אג"ח צמודות למדד		
מילווה קליטה 61		
(126.3) 03	274	
(152.6) 04	204	
(128.5) 05	247.5	
(118.7) 06	233	+ 1.0
מילוות קליטה 62		
(132.0) 03	200	+ 4.0
(128.5) 04	245.5	+ 2.0
(110.1) 05	231.5	
(118.7) 06	210.2	
מילווה קליטה 64		
(135.5) 04		
(110.1) 05	321.5	+ 1.5
מילווה קליטה 65		
(110.1) 05	317.5	+ 2.5
(118.1) 06	258	+ 8.0
מילווה קליטה 66		
(118.7) 06	253.5	+ 1.0
(110.7) 07	265.5	+ 1.0
מילווה קליטה 67		
(118.0)	275	
(120.2)	200.5	
מילווה בטחון 68		
א	161	+ 2.5
ב'	148	+ 1.0
ג'	147.0	+ 2.4
ד'	144.5	+ 3.3
ה'	144.5	+ 3.0
ו'	188.1	+ 2.6
ז'	182.8	+ 8.5
ח'	124	
ט'	129.5	
י'	274	+ 2.5
י"א	160.8	+ 4.0
י"ב	184.8	+ 4.8
י"ג	128.0	+ 1.5
י"ד	124	+ 4.0
מילוות בטחון בנקאי 68		
י"א	160.5	+ 4.7
י"ב	147.7	+ 2.5
י"ג	167.5	+ 2.0
י"ד	124.8	
מילווה בטחון 69		
א	124 (ס)	+ 3.8
ב'	124	+ 3.0
ג'	120	+ 1.6
ד'	272	+ 1.0
ה	208.5	+ 2.0
ו'	208	
ז'	203	
ח'	206	+ 1.5
ט'	206.5	+ 4.5
י'	204	+ 1.6
כ"א	202.5	
כ"ב	202	— 0.3
כ"ג	270.8	
מ"א	201.4	+ 1.8
מ"ב	264.0	+ 3.0
מ"ג	200.8	+ 3.5
מ"ד	260.1	
ס"ה	200	+ 1.0
מילווה בטחון בנקאי 69		
י"א	122.5	
י"ב	128.5	+ 1.0
י"ג	260	+ 2.0
י"ד	260.5	+ 2.0
ט"ו	208.8	+ 2.0
ט"ז	200	
י"ז	264	+ 2.4
י"ח	268	+ 3.2
מילווה פיתוח 60 (בחירה)		
סע"ו	204.3	+ 1.5
קע"ס	204.5	+ 2.0
ק"ב	205	+ 2.5
קפ"א	205.2	+ 2.6
קפ"ב	206	+ 2.5
רי"ה (מ)	188.5	+ 3.0
ר"ב (מ)	168	+ 2.5
רכ"א	181.9	+ 3.0
רכ"ג	181.1	+ 2.5
רנ"ה	172.5	+ 3.0
רנ"ו	172.5	+ 2.0
רנ"ז	100	+ 2.0
רנ"ח	100.2	+ 2.2
רנ"ט	170	+ 3.0
אג"ח צמודות למטבע חוץ		
מילוו הפיתוח 60		
ד' ס' (ס') *	250	
ו'	245	
ישמל סמוס ב'	147.9	— 3.0
אפותיקאי 6%	249	
ים המלח 6%	161.5	
אג"ח נסחרות במטבע חוץ		
"תוליים"		
ת'יצ' 6	147.5	
חיצ' 18	106.8	— 2.3
ח'יצ' 17	100.6	+ 0.5
ח'יצ' 18	104.4	— 0.8
מניות נסחרות במט"ח		
איניקו א' מ'	88.5	
איניקו 8% מ'	70.5	
פיתוח תעשיה ב'	108	
פיתוח תעשיה ג'	108	
פיתוח תעשיה 1'	108	

עכשיו הזמן לחסוך ב־3

10.000 קבלת מענק בשיעור של 10% הנוצטרף לקרן ונושא רווחים והצמדה.

ברירה בחירה בין הצמדה וריבית או ריבית גבוהה יותר ללא הצמדה.

ביטוח חסכון ברירה בשילוב עם ביטוח חיים ללא תשלום נוסף.

כפליים חסכון חדשי-קבלת סכום כפול בעבור 100 חודש עם ביטוח חיים.

לדירה חסכון חדשי-זכות לקבלת הלואה כפולה לא צמודה או קבלת מענק.

עממי חסכון חדשי תוך קבלת מענק מהאוצר והבנק לחוסכים צעירים.

תכניות החסכון השומרות על ערך כספך

בקש פרטים בכל סניפינו בארץ

בנק המזרחי המאוחד בע"מ

תושבי חדרה וחצור

תיקון טעות

במודעת „תכנית החסכון לעובדי יישוב בעיירות פיתוח"

נפלה טעות

תושבי חדרה אינם זכאים להכלל במסגרת החסכון

תושבי חצור, העומדים בתנאי החסכון, כפי שפורסמו בעתונות, זכאים להשתתף בחסכון.

„חסכון לעובדי יישוב בעיירות פיתוח"

150% מענק ממשלתי

החסכון והמענק צמודים למדד יוקר המחיה.

החסכון והמענק נושאים ריבית מצטברת בשעור 4% לשנה.

אפשרות בחירה בריבית של 9% לשנה במקום הצמדה.

ההכנסות מהריבית וההצמדה פטורות ממס הכנסה.

פרטים נוספים בכל סניפי הדואר.

בנק הדואר

	צמיד		גביש		בדולח		שמיר		פיא		יגדל	
	מחיר יחידה	מחיר פדיון	מחיר יחידה	מחיר פדיון	מחיר יחידה	מחיר פדיון	מחיר יחידה	מחיר פדיון	מחיר יחידה	מחיר פדיון	מחיר יחידה	מחיר פדיון
	173.94	169.68	163.39	159.41	180.4	175.9	108.23	105.70	337.8	325	373.7	359.6

המנהל: פיא חוז

ממשלה רעועה מול סכנות ואתגרים

בלי הגברת - באותה האדרת

לפני חודש ימים שררה התרגשות במרכז מפלגת העבודה. נדמה היה שבאו ימים חדשים. המחיצות החטיבתיות נפלו. המפלגה המשוסעת, שבה איש נלחם באחיו, נולדה מחדש מול הסכנה של איבוד השלטון.

בא המשא ומתן על איוש תיקי העבודה ב־ממשלה החדשה וגילה כי המחיצות התרוממו גבוה מאד. הקרב על התיקים היה הסכסך. גואש בגלוי ומאחורי הקלעים. איש איש — לחטיבתו. התוצאה, שני שרי המטבח הבכירים של אחדות העבודה נשארו, עסקני מפא"י מרוענבים נכנסו סוף סוף לממשלה. תיקים נדדו מיד ליד, ובתוכן גם ידים מוכשרות ואחראיות. אך בסופו של דבר ממשלתו של רבין, שבעת כתיבת הדברים עדיין מתנדנדת בין סיכוי לספק, עטויה באותה אדרה — רק ללא הגברת. „יוניה" יותר, חלשה יותר בנויה על יסוד תמיכתה של הג' אלוני, שהיכתה את ועדת המינויים בעבודה שוק על ירך וחזרה הביתה בתרועת נצחון. כאשר מעתה תישא ב־אחריות ישירה לכל העיוותים במערכות חיינו. נגדם יצאה תנועתה למחות בציוריות רבה. שבעת חברים מונה רשימת רפ"י לשעבר ובכוח זה הבטיחה את תיק הבטחון לשר, שהיה ראוי לו, מול לחצים נוגדים. אך יותר לא תהיה רפ"י מסו־גלת להציב כוח מאחורי תביעותיו. ח"כ לשעבר, סורקיס, פרש. ח"כ בן פורת שוקל התפטרות. בהיעדר כוח אירגוני תהיה רפ"י החטיבה האחת המפוזרת מכוחה בתקופה של לא ירידת מחיצות אלא של מלחמת חטיבות קשה. אבדנה של רפ"י הוא מחיר ששולם עבור הקמת ממשלה בעלת אופי ארעי ותלוש — בימים קשים וגורליים. ואילו חטיבת מפא"י פורעת בימים אלה את מחיר שנת 1965, כאשר חיפש לו המנגנון של מפא"י תמיכה מבחוץ ובכך העביר מהעולם את מפא"י ההיסטורית, המפלגה הראשית במדינה ואת דרכה הממלכתית.

אחרי הרצח במעלות: חמש שאלות נוקבות

ח"כ אמנון לין

בשנת 1947 הייתי עד ל־טבח איום שאירע בבתי הזי־קוק בחיפה שם נטבחו למע־לה מ־40 פועלים יהודים על ידי ערבים חבריהם לעבודה. אז חשבנו כולנו, האם לא היתה אפשרות למנוע אסון נורא זה? והתשובה תמיד — כי כל עוד שולטים ה־אנגלים בארץ איננו יכולים לפעול באופן חופשי כדי למ־נוע טבח ורצח ברוטאלי של יהודים. אולם במדינת ישראל החופשית רצח כזה לאור ה־יום של יהודים לא יקרה עוד.

והנה, ב־15 במאי 1974, הייתי שוב עד לרצח נפשע של ילדים חפים מפשע ב־מעלות. חיילינו עשו כל ש־ביכולתם כדי לשחרר את ה־ילדים אך הנסיבות היו קשות ומסובכות והקרב יכול היה לזעזע גם אדם קשוח ביותר. אנו חייבים להוקיר את המא־מצים וההקרבה שנעשו אותו יום רביעי נורא במעלות כ־שאנו באים לבקר, ובצדק, את מחדליה של הממשלה במלחמה נגד הטירור הער־בי.

שתי חזיתות: דוקטרינה אחת

לפנינו מלחמה בשתי חזי־תות — צבאות ערב ואירגו־ני המחבלים — לכולם משו־תפת הדוקטרינה של השמ־דת ישראל עכשיו. אחרי ה־מלחמה, אירגוני החבלה הם ראש החץ הארסי של דוקט־רינה זו אבל החץ נשלח על ידי הערבים כולם. הרי בכל הכרזה פומבית ורשמית חוז־רים מנהיגי ערב על הקביעה הפסקנית כי ישראל צריכה לסגת לגבולות יוני 1967 ו־אחר כך „להחזיר לפלשתינ־אים את מלוא זכויותיהם". אפילו גבולות „החלוקה" לא יירצו אותם. מול הכרזות אלה, שאינם סתם סיסמות־קרב אלא תכנית פוליטית, מציעים לנו לסגת משטחים חיוניים לבטחוננו בלי להב־טיח לנו שלום. מדוע אין ה־ממשלה דורשת מקיסינג'ר ל־הביא תשובות ברורות משלי־טי ערב, מהי המשמעות ה־אמיתית של התביעה להחזיר לפלשתינאים את „מלוא זכו־יותיהם"? מדוע אין הבהרה כזאת משולבת בהסכם להפ־רדת הכוחות? אם לא נקבל הבהרה כזאת לפני ההפרדה והנסיגה, יחזרו הערבים על העקרון של „מלא הזכויות ל־פלשתינאים" כשנהיה מעבר לקונייטרה וכשתפתח מלחמת התשה חדשה בגבולות קרו־בים יותר ללב ליבה של יש־ראל. האם לא חיוני יותר — לתבוע הבהרה כזאת עכשיו כאשר אנו נמצאים במזרעה בית ג'אן וליד דמשק?

זאת ועוד: האם אופים הברוטאלי של שליחי „ההגד־רה הפלשתינאית" איננו מעיד בצורה חדה מה דמות „תל־בש „הגדרה" זאת במציאות אם ניתן לה אפשרויות נוחות יותר לפעולה נגד ישראל?

היעדר יזמה ותושיה במלחמת נגד הטרור

קרה אסון נורא במעלות ומול אסון זה אנו חייבים לתת תשובות של אמת על כמה שאלות נוקבות:

א. האם פעלה הממשלה ב־צורה הנכונה והטובה ביותר למן הרגע שבו נודע לה על השתלטותם של הרוצחים על בית הספר?

ב. מדוע לא הודיעה הממ־שלה לאזרחי ישראל כבר ב־שעות הצהרים כי תביעתם הנחרצת של המחבלים היתה שחמישים ילדים יוטסו איתם לדמשק, או לארץ ערבית אחרת?

ג. האם היו משרד החינוך, המשטרה וצה"ל ערוכים לק־ראת אפשרות של תקיפות מעין אלה ביום מיועד לסור־ענות. האם היה כיסוי בסחור־ני לקביעה הנכונה כי חיינו צריכים להימשך וכי לא נניח לטרור הערבי לשבש את מה־לך חיינו התקין?

ד. האם לא איבד צה"ל את כושר התושיה המעולה ש־התגלם ביחידות המיוחדות שלו בעבר והאם נעשה הכל — ומיד — כדי להחזיר לו את יעילותו וכושרו במלחמה נגד הטרור הערבי ולא להס־תפק במלחמה סטטית, מלח־מת הגנה חסרת־יוזמה?

ה. מהי הסיבה שחוגים רח־בים בעולם המערבי מגלים הבנה לנימוקי הפלשתינאים גם אחרי הרצח המתועב ה־זה?

„אנחנו הכרזנו על עצמנו כ„צבא כובש"

בעניין אחרון זה עלינו ל־האשים קודם כל את עצמנו. אחרי מלחמת ששת הימים הכרזנו על חבלי ארץ ישראל כעל „שטחים מוחזקים" ו־הו־דענו שחבלי ארץ אלה אינם שייכים לנו אלא ישמשו קלף למיקוח תמורת שלום. ברגע שהגדרנו אותם כ„שטחים מוחזקים" הסכנו את עצמנו לצבא כובש המחזיק בארץ לא־לה. ועל ידי כך אפשרנו לאירגוני הפלשתינאים להס־ביר את הטרור שהם מפעי־לים נגדנו כ„מלחמת התנג־דות", מלחמה ב„כובש זר". במו ידינו, במוצא פינו, הע־נקנו להם לגיטימציה אצל „חוגים מתקדמים" בעולם ה־מערבי. חוגים אלה אינם מג־לים ענין בשיטות הלוחמה של הטרור אלא ב„צדק" המניע אותם. „צדק" שממשלת המע־רך נתנה לו את ביסוסו.

סירוב פנימי מזמין אויבים

עלינו לחסן את אזרחי יש־ראל, ובעיקר את הנוער, מ־פני חוגים הסבורים כי ב־עזרת פיקניקים וקריאות ל־ויתורים נביא שלום. תמימות ובלבול־חושים לא יועילו לנו מול המשימה הקשה והאכזרית העומדת לפנינו וכאשר כל ויתור איננו פתח להסכם שלום אלא פתח לנסיגות נו־ספות בפני איומים מחודשים ותביעות טריטוריאליות ומדי־ניות קיצוניות יותר ויותר. כל עוד לא הצהירו מדינות ערב על זניחתה של הדוקט־רינה של השמדת ישראל כל ויתור מצידנו איננו סתם יקר בעד השלום אלא תשלום יקר שאנו משלמים בלי ל־קבל תמורה ותוך סיכונים חמורים לבטחוננו ולקיומנו. אין לי ספק כי העובדה שב־ימים אלה של משא ומתן מי־רלי אנו נראים בעיני הצד מפוררים ומסוכסכים ביננו לבין עצמנו — היא הסק־רדת אותם למחטנות גדולה יותר.

יש אצלנו שחשבו כי נאף חוואתמה מבשר „בשורה" של־כה לישראל ואף ניסו לפתוח איתו במעין „שיחות הבהרה". אבל תעמולה ועיוורון המו אותם. חוואתמה, המתוכן ה־מארכסיסט גילה את אופיו ה־אמיתי ואת אופי אירגונו. לשי־שצריך היה הוכחה מחרידה ונוראה יותר. אלה המטיפים לנו להקים מדינה פלשתינאית בשומרון וביהודה וברצועת עזה יודעים עכשיו בפס מי הם מדברים. למה הם מטיפים. ומה צפוי לנו אם חלילה תו־גשם משאלתם.

הגולן חיוני לבטחון המדינה

ח"כ זלמן שובל

סקר של המכון ללימודים איסטרטגיים בלונדון על הלקחים הצבאיים ממלחמת יום הכיפורים קבע כי „ה־מלחמה הצביעה בצורה חרי־פה על זקיקתה של ישראל לגבולות בני־הגנה ביחוד בצפון הארץ, שם אין לה הרבה עומק". לרוב אזרחי ישראל לא היה בצורך בסקר למדני ואובייקטיבי זה כדי להגיע לאותה מסקנה; ועוב־דה היא כי רוב הציבור ו־מפלגותיו התנגד מאז יוני 1967 להחזרת רמת־הגולן לידי הסורים. מנקר בלב ממשלת ישראל נטועה עמ־דה עקרונית ופרגמטית עיק־בית שלה, לא למסור אף שטח משטחי רמת הגולן לידי הסורים. מנקר בלב רבים החשש, שמא הסכם הפרדת הכוחות לא יקרב את השלום אלא יקרב את הסו־רים והתותחים הסוריים לקו הגבול ממנו נהדפו במאמץ קשה ומר כל־כך במלחמת יום הכיפורים.

דיפלומטיה עקבית או משקיטה?

הממשלה ניהלה את ה־מו"מ עם הד"ר קיסינג'ר ב־חשאיות גדולה המעוררת אי־שקט ואי־בטחון. אי־שקט זה נובע מהעובדה, כי הצי־בור איבד את הבטחון ב־כוח־שיפוטה ושיקול־דעתה של הממשלה. מדיניות חש־אית שמנהלת ממשלה בשא־לות גורליות במדיניות חוץ אינה פסולה, כמובן, אך זאת בתנאי שהממשלה מבוס־סת על רוב איתן בעם ולא על רוב רופף הנתמך על־ידי קבוצות אנטי־ציוניות והאו־פק הלאומי שלה רחב יותר מהאופק הצר של האינטרס המפלגתי־שלטוני או הקוא־ליציוני. רק אז יכולה ממש־לה לנהל דיפלומטיה חשאית במצפון נקי, לא זה המצב עם ממשלת ישראל — ה־ישנה והחדשה.

משום שאיננה נהנית מ־אימון ציבורי והיא חלשה כלפי חוץ וכלפי פנים הול־כת הממשלה בדרך של ויתו־רים על עיקרי־יסוד. אפילו התביעה המינימליסטית ש־היתה מוסכמת גם על יונים, התביעה לפירוז שטחי הגולן שאנו מוכנים לסגת מהם, ירדה מעל הפרק ואינה נשמ־עת עוד. ויתרנו על תביעות בטחוניות ולאומיות בסיסיות, שבאו לידי ביטוי בתכנית הליכוד כי: 1) לא תהיה נסיגת כוחות ישראל ברמת הגולן מן הקו שנקבע בהס־כם הפסקת האש ב־11 ביוני 1967; 2) יתיר חילופים מי־דיים של שבויי המלחמה בין ישראל ובין סוריה; 3) יוצ־או כל היהודים מסוריה ויוב־או לחוף מבטחים. וכן — עם ביצוע הסכם ההפרדה יוכלו תושבי הכפרים הסו־ריים לשוב לשטח שייסונה ע"י כוחות ישראל.

ממשלה על בסיס רחב ו־מוצק לא היתה מונעת מרים אלא היתה מאפשרת לממש־לת ישראל לעמוד בתוקף על תביעות יסודיות אלה.

פני סוריה לאן?

איננו מתרשמים מהדימ־גוגיה הוולגארית של השמאל והיונים בדבר סכנת „הימין הקיצוני". היא מזכירה קצת את התעמולה הבאה ממוסק־בה והמכנה את מדינת־ישר־אל „מדינה פאשיסטית". ב־תביעה כי ישראל לא תיסוג ללא שלום אמת מקו הפס־קת האש של יוני 1967 מלוכדים אנשים מכל הזרמים והקבוצות המכירים כי הס־דר המוצע עם סוריה טומן בחובו סיכונים חמורים ביו־תר, מול סכויים קלושים. הרי לא מכבר נשמעו דברים בסגנון „ימין קיצוני" מפי ראש הממשלה החדש, יצחק רבין, שאמר כי איננו רואה „שביב של סיכוי לשלום עם הסורים". ואילו במערך וב־אגפיו השמאליים מדברים על „הסכם" כעל מרוצה ל־שלום! רק בשבוע שעבר פירסמה ממשלת סוריה הוד־עה המורכת את הפרדת ה־כוחות בשני תנאים; החזרת כל האדמות שנלקחו מה־ערבים ב־67' והשבת „ה־זכויות הלגיטימיות של העם הפלסטיני". תביעות ששום בר־דעת אצלנו לא יוכל לקב־לן. בשבוע שעבר הסתיים כנס קהיר של הרמטכלים ה־ערביים ובו דובר בלשון ברורה ביותר על „השלב הבא בעימות עם ישראל". אם נוטה מישהו להאמין כי בחזית המערבית תביא הפר־דת־הכוחות לדינאמיקה של שלום, האם יש מי שמאמין כי פני סוריה לשלום? לשי־כך דורש השיקול הבטחוני לא לתת לסורים הזדמנות לתקוף מחדש מעמדות יותר נוחות בשעת שיתחיל שלב משא־ומתן חדש על תביעות סוריות חדשות וקיצוניות יותר.

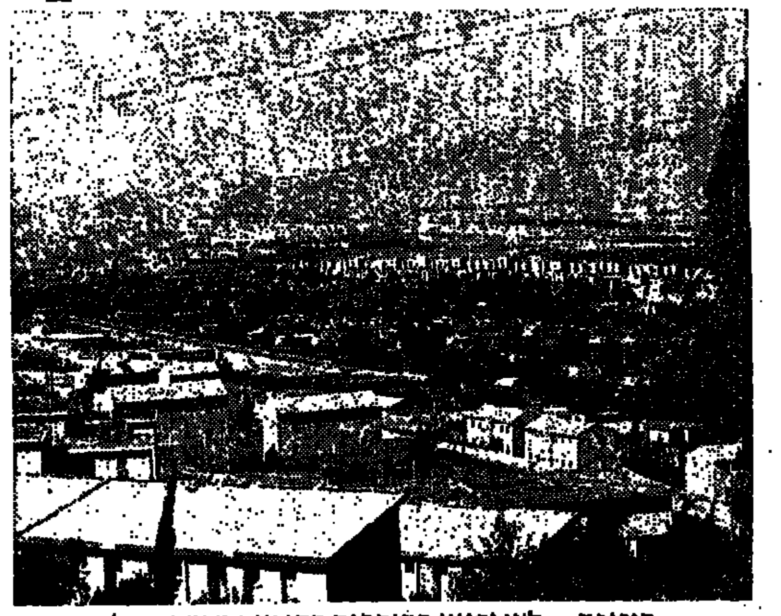

תזכורת — לאן יכוונו התותחים הסוריים מרמת־הגולן

התיאבון הסורי

האלוף (מיל.) דן לנר, מפ־קד אוגדה שלחמה ברמת הגולן, איש קיבוץ נאות מרדכי, אמר דברים קשים ומלאי־חרדה לעתיד המשק־פים את דעת כולנו: „אני רוצה הסדר. אני רוצה שלום, אבל מי שמדבר על הפרדת כוחות עם הסורים, מחטיא את המטרה. השאלה אינה הפרדת־כוחות. אלא אם אומנם קיים סכוי סביר איכשהו להגיע עם הסורים להסדר בר־קיימא, שההפרדה היא חלק ממנו, שלב בדרך להסדר יציב. וכאן, לצערי הגדול, אני פסימי מאוד. למ־רות התבוסה הצבאית הסו־רית, החד־משמעית לכל ה־דעות, אבל עם זאת ההצלחה המדינית שלהם, הסורים אי־נם בשלים להסדר בר־קיימא, ואינם רוצים בו. הסורים אינם רוצים בהסדר, עם ה־אוכל בא התאבון, וככל ש־הדבר נוגע ללהיטותם של הסורים להשמיד את ישראל ולהרוג את תושביה — ה־תאבון הוא עצום". נוכח הח־זית קודרת זו שאל דן לנר: מה אנחנו מוכנים לשלם בעד הפרדה, שלא תביא אותנו להסדר אלא תעניק לסורים עמדת־פתיחה ועמ־דת־מיקוח הרבה יותר טובה למלחמה הבאה? מדוע בכ־לל צריכה ישראל לשלם משהו, כדי לעזור לסורים לפתוח בהתקפה מאטבית (?) חדשה. דן לנר, ורבים כמו־תו, סבור ומשוכנע, שאסור לנו להחזיר אפילו את ה־מובלעת — ומי שמכיר את השטח מבחינה צבאית יודע שזו קביעה מבוססת — לא כל שכן את קונייטרה או איזורים מערבית לה. אין זו התעקשות שקידשה תלים ו־עיירת־ראשים אלא שיקול המבוסס על נימוקים איס־טרטגיים וטקטיים המעוגנים בשטח. מי שנותן את קו־נייטרה וגבעותיה לסורים מעניק להם שליטה מלאה על כל מרכז רמת הגולן ו־על השטח ממערבה לו. ובכל זאת, יש למסור את המובלעת. יש לעשות ויתורים, אולי ובעיקר בשל מערכת היחסים הסבוכה בינינו לבין האמריקנים. הנושא הגובה את המחיר אינה דמשק אלא וושינגטון. אבל השאלה ה־מכרעת היא, היכן גבול הו־ויתורים?

בין אינטרס ישראלי לאינטרס אמריקני

ויתור על עקרונות בסו־פיים של מדיניות הבטחון שלנו יפתח פתח לויתורים נוספים, מחר על הירדן, מח־רתיים — בירושלים. מה נע־שה אז? אני מבין את החשש מן יבולע ליחסינו עם ארה"ב, אינני מזלזל בכך. אך יש הבדל מהותי בין אינטרס חיוני אמריקני במז־רח התיכון, לבין אינטרס חיוני שלנו. לגבינו המונח „חיוני" הוא שאלה של חיים ומוות. לא כל אינטרס פו־ליטי פנימי של המשטר ה־רעוע בארה"ב הוא בהכרח גם אינטרס שלנו, וגם לא אינטרס אמריקני אובייקטיבי לטווח ארוך.

אין קדושה לקו הסגול, גם לא לקונייטרה ותיליה. למען יעדים לאומיים עליונים כגון השלום, מותר לוותר על שט־חים. השלום, שלום־אמת, הוא אינטרס לאומי עליון שתמו־רתו מותר לשלם מחיר יקר מאוד. אבל אנו משלמים היום מחיר לא בעד שלום אלא כדי להפיג לחצים ל־שעה, ולהזמין לחצים חדשים וחמורים יותר בשעה הבאה.

מרחבי סיני מעניקים לנו שטח תימרון גם אם נעמוד שם מחדש במצב שעמדנו בו ביום הכיפורים, במרחק גדול מלב הארץ. לא כך בגולן. לא מכבר אמר השר אלון בכנ־סת: „שליטתנו ברמת־הגולן חיונית הרבה יותר ממה ש־דרוש לבטחון השוטף של ישובים וחלקי ארץ מאוכל־סים. מרחב איסטרטגי זה חיוני ביותר להגנתו של צפון־הארץ כולו". האם הוו־תורים עליהם הסכמנו, וה־ויתורים שאנחנו עלולים עדיין לוותר, החולשה הפני־מית, האפטימיות המופרזות שלנו, אינם עלולים לסכן את שליטתנו בגולן, וכתוצאה מ־כך את בטחון הגליל, עמק הירדן והכינרת. זוהי השאלה המרכזית. הממשלה נוהגת כאילו הגולן (ומתיישביו) הם למעמסה עליה בשעה שהם נכס חיוני ועמדת מפתח ל־הבטחת שליטתנו ברמת הגו־לן גם להבא.

שמונה שאלות עקרוניות

לכן על הממשלה להשיב לשאלות הבאות:

1. מהו ההסכם המדויק לגבי שלוש הגבעות השול־טות על קונייטרה?
2. מה הוסכם לגבי מוצבי החרמון?
3. מהי תוכנית ההתיישבות של הממשלה כדי לתגבר את ישובי הגולן?
4. האם הודיעה הממשלה נחרצות שלא תפקיר שום ישוב דרוזי לידי הסורים?
5. מה יהיה גורלם של יהודי סוריה המעונים?
6. מה יהיה גורלו של ... האו"ם שיפריד בינינו לבין הסורים ומי יהיה רשאי ל־החליט על פינויו?
7. האם הודיעה ישראל בצורה שאינה משתמעת לשתי פנים כי אם יפרו ה־סורים סעיף כלשהו מסעיפי ההסכם, ובפרט אם יכניסו ... טילים, או יעבירו לקונייטרה אנשי צבא במסווה של אזר־חים ופליטים תראה ישראל ... עצמה חופשית לפעול בכל דרך שתראה לה?
8. האם נתבעה סוריה ל־הפסיק לסייע לארגוני ה־חבלה הפועלים משטחה ב־חופשיות ותוך סיוע מדי־ני?

הכנסת חייבת לדעת את התשובות ולא שעה אחת לפני שתקרא לתת אישור פורמאלי להסכם!

(מתוך דברים בהצ־עה לסדר היום ב־כנסת ב־28.5.74)

רפי —
הרשימה הממלכתית
הליכוד

חברת הביטוח חרגה מהוראות החוק

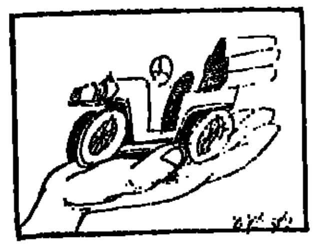

ראש הייתה חברת הביטוח לבטח לה־רכב ישן, שהיה מבוטח אצלה שנים רבות, או האם יש לה זכות שלא לבטחו? בעניין זה פנתה אלי־נו גברת דליה דמארי, לקוחה ותיקה של חברת הביטוח „סהר".

למשפחת דמארי משיכון 1101/5 ... מכונית מדגם פיאט 1100, משנת ייצור 1958. מאז 1967 מבו־טחת המכונית בחברת הביטוח „סהר". מר דמארי הוא מכונאי ב־מקצועו, והרכב היה כל השנים ב־מצב תקין. אף פעם אחת לא פנ־תה משפחת דמארי, לדבריה, ב־תביעה כלשהי לחברת הביטוח „סהר".

באוקטובר גוייס מר דמארי ל־מילואים והמשיך להשתמש ברכב של־ו בהיותו מגוייס. בפברואר, כש־הוא עדיין מגוייס, פג תוקף הביטוח השנתי של הרכב. משלא קיבלה ה־משפחה כל הודעה מסוכן הביטוח ... לחדש את ביטוח הרכב, ביקש מר דמארי מאשתו שתסדיר את העניין, כדי שיוכל להשתמש ב־רכב. גברת דמארי פנתה בכתב לסוכנות הביטוח וביקשה, שישלחו לה תעודת ביטוח זמנית, עד ש־יסדירו בעלה וסוכן הביטוח של־ה.

בתשובה שקיבלה מחברת „סהר", כי הרכב, שנכנס לשנתו ה־13, הוא ישן מכדי שתוכל להמשיך ל־בטחו בחברת „סהר". החברה הס־כימה עם זאת להמשיך לבטח את הרכב, אם תקבל אישור ממוסך על תקינותו.

גברת דמארי חשבה, שזו דרישה בלתי סבירה. „הכך מתחשבים ב־בעל רכב ותיק ובחייל?" שאלה אותנו. פנינו אל חברת הביטוח „סהר" והיא השיבה תשובה: „לחברות בי־טוח שונות בארץ יש מדיניות מ־שלהן בביטוח רכב. מדיניות חבר־תנו אינה לבטח כלי רכב, שגילם עולה על 12 שנה. במקרה הנדון ... העובדה שהלקוח מבוטח ב־... תקופה ארוכה, הסכמנו עוד ... שעברה לחדש את הביטוח, ... שגיל הרכב נכנס לשנה ה־13. לצערנו, תעריף ביטוח הרכב ... מספיק לכלול בו אקספרטי־זה לרכב.

„לאור העובדה, שמר דמארי ב־מילואים, נהיה מוכנים באופן יוצא מן הכלל להוציא כיסוי זמני לתקו־פה של חודש. אולם זאת בתנאי מפורש, שתוך החודש נקבל דו"ח של שמאי עצמאי, המאשר כי ה־רכב אכן תקין".

„מבחינת החוק" — כתב לנו מר אל סחרוב, עוזר למנהל הכללי של „סהר" בסיום מכתבו אלינו — „רשאית חברת ביטוח לא לחדש ביטוחים כראות עיניה, וכן אין זה מחובתה להודיע למבוטחים על פקיעת תוקף ביטוחיהם".

תשובתו של מר סחרוב לא סיפ־קה אותנו. לכן שלחנו את מכתב התלונה של גברת דמארי ואת ה־תשובה של חברת „סהר" לחוות דעתו של מר בצלאל טאומן, מ־רשות החיסכון והביטוח במשרד ה־אוצר. וזו תשובתו:

„כאשר נקבעה תוספת פרמיה ל־כלי־רכב מיושנים, שגילם מעל 8 שנים, לא היתה כל כוונה לאפשר למבטחים לגבות תוספת מוסתרת. התוספת נקבעה בהתחשב בעיקר בהוצאות התיקון הגבוהות יחסית, בשל המחסור בחלקי־חילוף לדגמים ישנים וכדי להסיר את המכשו־לים בהשגת כיסוי מקיף לרכב מיו־שן.

„בקובץ תקנות מספר 3054 מ־ט באלול תשל"ג (6.9.73) פורסם, כי שירותי ביטוח הינם שירותים בני־פיקוח על־פי חוק הפיקוח על מצ־רכים ושירותים, ואין לסרב עשיית אותו השרות אלא מנימוקים סבי־רים.

„אם קבעה חברת „סהר" לעצמה מדיניות, לא לבטח כלי רכב שגילם עולה על 12 שנה, הרי חרגה מהו־ראות החוק הנ"ל ועליה לשנות מדי־ניות זו".

*

מכונת־התפירה הגיעה והמנוע עבודה נתעכב

בתחילת חודש פברואר 1974 נכ־נס מר מנחם גור־אריה, ... לחנות השק"ם ברחוב אבן גבירול, בתל־אביב ו־ביקש לרכוש מכונת תפירה „זינגר". איש המכירות של השק"ם קישר אותו טלפונית, עם הסוכ־נות הראשית של „זינגר", הובטח לו על־ידי הסוכן, מר פוקס, כי ה־מכונה תגיע לביתו תוך שבועיים, המנוע שלה תוך 3—4 שבועות.

המכונה הגיעה לביתו של מר גור־אריה חודש לאחר הרכישה. ומזה שלושה חודשים היא מונחת ככלי־אין־חפץ־בו, משום שהמנוע לא הגיע. מר גור־אריה טילפן פעמים רבות לסוכנות „זינגר", אך לא הצליח לשוחח עם מר פוקס או עם המנכ"ל. הפקידה השיבה לו פעם אחת, כי המנוע יגיע בקרוב. פעם אחרת אמרה, כי הוא תקוע בנמל. ותשובות מעין אלו.

לאחר שפנה מר גור־אריה ל־מדורנו, פנינו אל קצין יחסי ציבור של השק"ם. ממנו שמענו, שאספקת המנוע נתאחרה בגלל עיכובים ב־הובלה ימית, איחור בשיחרור מן המכס והמתנה לקבלת אישור מת־אים ממכון התקנים הישראלי על כשירותם של המנועים.

עתה הגיעו המנועים ומר גור־אריה יכול לקבלם בכל עת.

חבל רק, שאין השק"ם דואג ל־כך, שהספקים הקשורים אתו יתיי־חסו בצורה נאותה יותר אל הלקו־חות.

*

מכונת הכביסה נרכשה — פגומה

מכונת הכביסה החדשה שרכשה גברת רחל גילת מאילת בחברת „אמפא", לא פעלה כהלכה החל מן היום הראשון. בגלל מלחמה וגיוס המכונאים לא נענתה חברת „אמ־פא" לבקשתה של גברת גילת ל־תקן את המכונה.

לאחר פנייתנו שמענו, שהעיכוב בתיקון המכונה חל בגלל גיוס ה־טכנאים. המכונה תוקנה וחברת „אמפא" נענתה לבקשתנו להאריך את תוקף הביטוח של המכונה בשנה נוספת. שכן, למעשה כל שנתה הראשונה של המכונה עמדה אצל גברת גילת ללא שימוש.

אורכה למימוש זכויות לעולים

— מאת דבורה נמיר —

אני עולה חדש. עליתי ארצה בסיון כ־1970, וכאן סיימתי את שירותי הסדיר בצה"ל. עם סיום לימודי, בחודש לפני פרוץ מלחמ־ת יום־הכיפורים, פניתי לשל־טונות המכס בבקשה להארכת זכויות העליה שלי. ואכן, זכות זו אושרה לי — אלא שאת ה־תשובה הרשמית לכך קיבלתי הביתה בדואר בזמן המלחמה, ולא ידעתי על כך.

גוייסתי למילואים ב־6.10.73 והשתחררתי רק בתחילת חודש מר"ץ 1974, וכמובן משירות הייתי בבית רק בחופשות קצ־רות. עתה התבשרתי, כי בתאר־יך 31.12.73 הסתיימו זכויות העולים לרכוש חפצים מתוצרת חוץ, והם זכאים רק לרכוש תוצ־רת הארץ. במילים אחרות: אני נתבע מהזכות שהוענקה לי על־ידי המכס בעת המלחמה, ואני נענש על שלא מימשתי את זכויותי בגלל היותי חייל מגוייס.

כל המוסדות המוסמכים של המכס והבלו בירושלים, אליהם פניתי, השיבו לי, כי אין שום יחס מיוחד, או אבחנה בקשר ל־עולים חדשים מגוייסים במילו־אים, במקרים כגון שלי. האם זוהי תודת המדינה?

מוריס גרונטמן, נוה שרת

דובר הכנסות־המדינה מבקש להרגיעך: המדינה איננה מקפחת את העולים־החדשים, בעלי ה־זכויות לייבוא חפצים, משום שהיו מגוייסים בעת המלחמה. נהפוך הוא: הולכים לקראתם. לאחר פרוץ מלחמת יום־הכיפו־רים הוציא אגף המכס „הוראות שעה". לפיהן, זכאי מי שהיה מגוייס בשירות הירום ואשר יו־כיח, כי עקב גיוסו לא יכול היה באופן סביר לנצל את זכויותיו — לייבא חפצים שלא מארץ המגו־רים האחרונה. וזאת, לתקופה של 90 יום מתום שירותו הצבאי.

על־פי הנתונים שבמיכתבך נמסר לנו, כי תוכל לייבא חפ־צים מארץ המגורים האחרונה, אם תפנה ישירות לגובה המכס בתל־אביב, תוך 90 יום משחרו־רך ממילואים. אנא, הזדרז.

*

„דרך היסורים" לקבלת דירה

אני חייל בשירות קבע, הי־משרת ברמת־הגולן למעלה משש שנים, כולל שירות בסיירת. התחתנתי ביום 15.7.73 ונרשמתי כחודשיים לפני כן בתוכנית לזוגות־צעירים בעיריית חיפה. אמרו לי, שתוך 90 יום אקבל תשובה. עברו למעלה מארבעה חודשים, ושום תשובה לא הגיעה. הלכתי לעיריית רחובות, ומשם שלחו אותי למשרד־השיכון בתל־אביב. גם שם נענו, כי מ"ם בדקו את הבקשה שלנו, ותוך שבועיים אקבל תשובה מהמש־רד.

בינתיים פרצה המלחמה, וב־אחת החופשות „קפצתי" למשר־ד־השיכון. היה תור גדול, ואמרו לי לכתוב מכתב ולחכות שוב לתשובה, כי ועדה לטיפול ב־ענייני החיילים לא התכנסה עדיין. אחרי חודש מסרו לי כי משרד־השיכון בתל־אביב, ש־צריכים לערוך חקירת־בית אצל הורי אשתי, שם אנו מתגוררים בינתיים. בינתיים שכרתי דירה בנצרת, ואני משלם 350 לירות לחודש. הצבא אינו משתתף ב־הוצאות, כי הדירה אינה שלי. אני עדיין ממתין לחקירת־בית מטעם משרד־השיכון. אני מב־קש את התערבותכם, שיאשרו לי בינתיים הלוואות, כי מחירי הדירות עולים ועולים, וכך לא אגיע לעולם לדירה משלי.

חיים רמון, ד.צ. 1414

ממשרד־השיכון מוסרים לנו, כי נרשמת אומנם בתוכנית לזו־גות צעירים בתאריך 8.5.73 וה־תיק נשלח מיד לחקירה לבדיקת אימות הפרטים. אך לא איתרו אותך בחיפה. לפי הפרטים ש־מסרת. רק בסוף חודש דצמבר 73 איתרת בראשון־לציון. מכל מקום, אתה ורעייתך צברתם 440 נקודות, והנך זכאי להלוואת משכנתא בסך 15 אלף לירות, בתנאי שתרכוש דירה שגודלה לא יעלה על 75 מ"ר ברוטו ומחירה לא יעלה על 100 אלף לירות.

*

זכויות המשפחה של חייל שנפל

במלחמת־יום־הכיפורים נפל אליהו חכם ז"ל, חייל בשירות ... בעירה. בחודש ינואר 74 הוא היה אמור להשתחרר משירות חובה. לפי הכלל — זכותו היתה לקבל מענק עבור יתרת משך שירותו. הוא לא קיבל את משכורתו ה־צבאית מהחודש אוקטובר ויתכן אף עבור חודש ספטמבר. היות ומשפחתו במצב קשה, ואימו על סף אישפוז בבית־החולים, אני, כחברתו, מבקשת לדעת מהן זכויות המשפחה?

זיוה אלף פתח־תקוה

בתשובה לפנייתך נמסר לנו, כי מינהל התשלומים של צה"ל העביר לפני מספר ימים לאביו של המנוח, מר יוסף חכם, את יתרת התשלומים שעמדו לזכותו של בנו ז"ל.

*

שניים אוחזים ברכב אחד

לפני כחודשיים גוייס הרכב שלי לצה"ל. הרכב רשום על שם אטיאס מאיר וטייב רולנד, אך צה"ל שלח לנו המחאה על שם טייב רולנד בלבד. ברצוני לדעת, מדוע לא היתה המחאה רשומה על שמות שני הבעלים?

מאיר אטיאס, אשקלון

פנייתך נבדקה ונמצא כי ב־טופס גיוס הרכב 045—664 נר־שם, על־ידי מי שהביא את ה־רכב, כי עבור השירות יש להע־ביר תשלום על שם „טייב רולנד ואחרים". מכל מקום, אם בעתיד ברצון שני השותפים לשנות את ההוראה, עליכם לפנות בכתב אל היחידה, בה משרת הרכב ה־מגוייס.

בעכו
קרוב לשפת הים
למכירה:
דירות קוטג'ים
וחד קומתי
בנות 4 חדרים כ־98 מ"ר
בדבר פרטים
חברת שיכון ופיתוח לישראל בע"מ
חיפה
רח' י.ל. פרץ 32 טל. 04-645161
בימים א־ה בין השעות 08.00-12.00
בימים א־ה בין השעות 16.00-18.00
בימים ב,ד בין השעות 08.00-16.00
יואב גרפיקה בע"מ ולשכת הפרסום הממשלתית

האיכות והמוניטין של
מרצדס בנץ

משאית קלה (במספר דגמים)
• מנוע חזק 1798 cc, 70 כוח סוס הנעה קדמית.
• שטח מטען גדול:
מ־5.2 מטר מרובע עד 7.5 מטר מרובע
אורך הארגז מ־2900 מ"מ ועד 3900 מ"מ
רוחב הארגז מ־1800 מ"מ ועד 1940 מ"מ
• יכולת נשיאת מטען מ־980 ק"ג ועד 1350 ק"ג
• קל לטעינה ופריקה:
גובה מפני הכביש 57.5 ס"מ או 85.5 ס"מ
• תא נהג מרווח ומהודר — מושבים נוחים
כניסה ויציאה קלות, הגה קל להפעלה.
כלמוביל בע"מ סוכנים בלעדיים לישראל

מצרים מתכוננת לעידן חדש

שיקום איזור התעלה — בראש סולם העדיפויות ☐ הודות לרשת מרפאות ממשלתיות בכפרים — פוחתת תמותת התינוקות ☐ עורך עתון בקאהיר מתלבט: "כיצד ניתן לקיים עתונות חופשית בלי להתיר פורנוגראפיה?"

"במשך חמש-מאות שנים חיו בני עמנו, והאומה הערבית כולה, בערש של השפלה. תהלוכות נצחון צעדו ברחובותינו. אך היו אלו תהלוכות של צבאות פולשים. לא של צבאנו; הם הניפו דגלי נצחון בככרות — אך אלו היו דגלי אומות זרות, לא דגלינו. כיום אני מכריז, קבל העם והאומה כולה, שהדורות של נחשלות ומפלות הם נחלת-העבר".

כה אמר נשיא מצרים אנואר סאדת בכנס נצחון של הפרלמנט בקהיר, לאחר מלחמת אוקטובר. עוד זמן רב יתווכחו היסטוריונים, אם אכן זכו צבאות מצרים בנצחון, באותה מלחמה. אולם מתקבל על הדעת, שהם יחלקו על העובדה שכתוצאה מאותה מלחמה — הוחזרה לעולם הערבי מידה של הערכה עצמית, שנעדרה ממנו מאז מפלת 1967; ושהחזרתה של אותה הערכה עצמית — היא שאיפשרה את פתיחת המו"מ לשלום. הם אף לא יחלקו על כך, שהמלחמה הפכה את סאדת — שעד אז נחשב ליורש ממדרגה שניה וחסר כוח התלטה של גמל עבדול נאצר הגדול — למנהיג רב-היוקרה בעולם הערבי כולו.

סאדת הוא שתיכנן את מיתקפת אוקטובר כמאמץ נואש לשים קץ למצב הקיפאון של "לא מלחמה ולא שלום" במזה"ת. סאדת הוא אף זה, שצינן את יחסי מצרים עם בריה"מ ואשר תמך בכל לבו במאמצי השלום של הנרי קיסינג'ר. סאדת מהמר ביוקרתו, אם לא בעתידו, על כך שמזכיר המדינה יביא בסופו של דבר הסדר בר-קיימא. הדבר אליו שואף סאדת הוא שלום, אשר ישים קץ למאבק עם ישראל וישחרר אותו ואת עמו כדי להקדיש את מעייניהם לבניית מצרים חדשה.

תופעות שליליות

בשבוע שעבר היה קיסינג'ר שקוע כולו בסיבוב נוסף של דיפלומטיית-המסעות שלו, כשהוא נע הלוך ושוב לא רק בין דמשק וירושלים, אלא גם סר לקהיר, לדווח לסאדת על ההתפתחויות. נראה, שקיסינג'ר אכן השיג התקדמות, ולו גם איטית. בקפריסין נפגש עם שר-החוץ הסובייטי גרומיקו וקיבל ממנו הבטחה, שמוסקבה לא תתחור תחת מאמצי השלום שלו. הישראלים הסכימו לוותר על חלק גדול יותר מרמת-הגולן והסורים ויתרו על תביעתם הנוקשה, שישראל תגיש לוח זמנים לנסיגתה מכל השטחים.

סאדת כבר החל במה שהוא מכנה "שיחרור כל השטחים" — כלומר, שיפוץ מרחיק לכת של החברה המצרית בתחומי הכלכלה והמדיניות. קודמו, נאצר, ניסה לבנות סוציאליזם ערבי על-ידי הפיכת מצרים למדינת משטרה. הוטלה צנזורה על העתונים, הונהגה האזנה לשיחות טלפון וכה הועמקה תחושת הנרדפות, עד כי סוחרים זרים ביכרו להסתלק מן הארץ. כיום מחנות המעצר ריקים; יתר על-כן, פחתה ההאזנה לטלפונים והמשטרה החשאית מורגשת פחות. העורך החדש של היומון הרשמי למחצה "אל-אהרם" הוא עלי אמין, עתונאי שעשה תשע שנים בגולה, בימי נאצר, כי התנגד למשטרו.

סאדת מתייחס לתקופת נאצר בביטויים מצועפים. "מהפכת 1952 נמשכה", אמר בנאום לא-מכבר, "אך עלינו להכיר, שהיו בה תופעות שליליות ועלינו לתקנן".

בשבוע שעבר תוקנו מספר תיקונים: לראשונה מזה 25 שנה ביטלה הממשלה את הצורך באשרת יציאה לנוסעים לחו"ל; מועצת המדינה קבעה כי הפקעת רכוש פרטי, שנאצר הרבה בה, היא בלתי חוקית; כתוצאה, יוכל לשוב אלף מצרים להחזרת רכושם שהופקע בשנות-נאצר. השבוע מתקיים משאל עם בו יועמד להכרעת הציבור "מסמך העבודה של אוקטובר" — שהוא תוכנית רחבת-טווח, הקובעת את יעדיה של מצרים ברבע-המאה הבאה. סאדת

THE TIMES שרות מיוחד ל"ידיעות אחרונות"

אנואר סאדאת
להפיח חיים חדשים

שם דגש על הנהגת ליברליזציה בתחום הכלכלי.

שלא כשכנותיה הערביות, העשירות בנפט, יש למצרים משאבי נפט מעטים, אם כי יש בה מרבצי ברזל, פוספאטים, קובלט, ניקל ונחושת.

בעקבות חסימת תעלת סואץ — שגרמה למצרים מאז 1967 הפסדים בשיעור של כ-2 מיליארד דולר, בי אובדן הכנסות — בא עיקר ההכנסות במטבע זר מתיירות ומיצוא של תוצרת חקלאית. מצרים אף קיבלה מענקים ואשראי מבנות בריתה הערביות (בעיקר מסעודיה וכווית); וכן סיוע ניכר (צבאי ברובו) מבריה"מ. למרות זאת, הגרעון המסחרי של מצרים כיום הוא כ-7 מיליארד דולר. הגרעון במאזן התשלומים השנה יהיה כנראה דומה לזה של אשתקד — שני מיליארדים.

הסיכויים הם, שהמצב יחמיר לפני שישתפר. ב-30 השנים האחרונות הוכפלה האוכלוסיה, מ-18 ל-36 מיליון נפש. כחמישית ממנה מרוכזת עתה בקהיר ובסביבה. רבים מן התושבים החדשים הם פליטים מערים משגשגות-בעבר, כפורט סעיד, סואץ ואיסמעיליה, שבתיהם נהרסו לאחר מלחמת ששת-הימים. הצפיפות בקהיר מחרידה; כ-60 אחוז מן התושבים מתגוררים בבתים ללא חשמל, מים וביוב. שיטת שיווק לא-יעילה גורמת לתורים ארוכים ולמחירים גבוהים עבור מצרכי מזון בסיסיים.

כתוצאה, סולם העדיפויות של מצרים מציב בראש את שיקום הערים ההרוסות ומתן מידה של רווחה לאוכלוסיה בהקדם. אך עוד יותר מכן שואף סאדת להפיח חיים חדשים בארצו. הוא רוצה לשחרר את בני עמו מתלות ברצועה הצרה (ברוחבה הממוצע — כ-10 ק"מ) של אדמה פוריה לאורך 800 ק"מ על גדות הנילוס. השלמת סכר אסואן, המקנה שליטה על אגירת מי הנהר ומספק חשמל רב, תאפשר זאת.

חלון נועז

אחד הארכיטקטים של מצרים החדשה הוא עוסמן אחמד עוסמן בן ה-57, שהיה הקבלן הראשי בהקמת סכר אסואן ואשר לאחר המלחמה נתמנה ע"י סאדת כשר-השיקום והשיכון. משימתו הראשונה של עוסמן היא שיקום תעלת סואץ וערי התעלה, והכשרת קרקע לחקלאות משני עברי התעלה, בהשקעה של כ-6 מיליארד דולר. עוסמן רוצה לבנות מנהרות בטון מתחת לתעלת סואץ, אשר יעבירו את מי הנילוס לגדה המזרחית של התעלה. הוא אומר, שבדרך זו ניתן יהיה לגאול לחקלאות כמיליון וחצי דונם מאדמות סיני. "לא יכולנו לחלום על תוכנית כזו לפני שהושלם סכר אסואן", אומר עוסמן, "כי בשנה משופעת גשמים היה עמק הנילוס חרב, לו העברנו מים לסיני. אבל כיום יש לנו אספקה מובטחת של מים".

ביחד עם "תוכנית סיני" והתוכנית להכשיר לחקלאות 3 מיליוני דונמים סמוך לסכר אסואן, חוזה סאדת אף חזון נועז יותר — גאולת כ-א מיליוני דונמים במדבר המערבי. סחוף סופת החול, הוא מתרגש מאד בדברו על תוכנית זו.

"אני בעד פיתוח המערב!" הוא אומר, "אתה יודע כמה אני אוהב מערבינים. גם מצרים זקוקה למערב תוסס וחי משלה...".

תנאי לשגשוג

התוכנית, ביסודה, היא פשוטה למדי. עמוק מתחת לחול המדבר מצריים מאגרי מים ענקיים, מחוברים זה אל זה; במקומות בהם המים עולים לפני הקרקע נוצרו אואזיסים. המצרים מכנים מאגרים אלו בשם "הנילוס השני". התוכנית היא, לנצל את תפוקת החשמל של סכר אסואן כדי לשאוב ולהעלות מים אלו; ולהשקות בם את הקרקע. כבר הוחל במבצע בסיוני, שבמסגרתו הועברו מאה אלף פלחים מעמק הנילוס לאואזיס חרגה, שבדרום מזרחו של המדבר. הם מגדלים שם בהצלחה גידולי שדה ובקר. אחד מהם, מוחמד מחמוד, אמר לכתב "טיים" וילטון ויין: "מעם התגוררתי בכפר, בעמק הנילוס, שם יכולתי לחכור רק 8 דונמים קרקע. כיום יש לי 24 דונמים, שתי פרות, 4 עזים וחמור. בכפרי הישן היו 17 אלף תושבים ורק 7060 דונם קרקע. כאן יש אדמה ככל שתחפוץ".

הקוץ-שבאליה, בסיפורו של מחמוד הוא, שהיום יש לו 11 ילדים ואשתו שוב בהריון. מנהיגי מצרים משתדלים לעצור את הריבוי הטבעי אך כדי להצליח בכך עליהם ללחום באמונה הערבית המסורתית, שריבוי בנים הוא תנאי לשגשוג. תודות לרשת מתרחבת של מרפאות ממשלתיות בכפרים, הולכת ופוחתת תמותת התינוקות. בסיוע החלק המתקדם יותר של כהני-הדת פתחה הממשלה מרפאות לפיקוח על הילודה, שם ניתן להשיג גלולות למניעת הריון במחיר נמוך מאד.

בסופו של דבר, אפשר שאספקת החשמל הזול מסכר אסואן תוכיח את עצמה כאמצעי-מניעה יעיל יותר מן "הגלולה". ב-5 השנים הבאות יבוא החשמל אל למעלה מ-4000 כפרים. והנסיון מלמד שבאותם כפרים, שהחשמל כבר הגיע אליהם — שינו האור והטלוויזיה את אורחות חיי-הלילה מן הקצה; וכבר צויינה בהם ירידה קלה בשיעורי הילודה. "עתה יש להם אפשרויות-בילוי אחרות", אמר עובד סוציאלי.

המצרים רואים עצמם כיורשי הפרעונים וכעלית של העולם הערבי. בנסותו לפתור כמה מבעיותיה הכלכליות והחברתיות של מצרים, יכול סאדת לגייס לעזרתו חוג רחב של אינטלקטואלים, טכנוקרטים ואמנים, השותפים, בדרכים שונות, לחזון מצרים החדשה שלו. ביניהם:

● הארכיטקט חסן פתחי, בן 71, אשר זכה לפרסום עולמי בתיכנון בית מגורים נאה אך זול, הבנוי מחומרים זולים. בוגר אוניברסיטת קהיר, פתחי השתמש בטכנולוגיות מערביות אך סגנון בתיו הוא מסורתי. הוא תיכנן עבור קהיר בתי קומות שאינם נזקקים למיזוג אוויר אלא משתמשים תחת זאת בריצוף של חצר פנימית לצינון האוויר.

● ראשד רושדי בן ה-55 הוא מחזאי פופולרי שהכעיס שרי ממשלה בעידן נאצר באליגוריות שלו שרימזו, ולו בדקות יתירה, לשחיתות השלטון. רושדי שהשתלם שנה בביה"ס לדרמה באוניברסיטת ייל, מפעיל במחזותיו אלמנטים של אופרה, ריקוד ומחזמר. מחזהו האחרון "שירת שמימה" הוא אליגוריה על שיר השירים, שבו מצרים היא המאהב של פלשתין (שמימה).

● לילה אבו-סיף, בת ה-33, במאית

(סוף בעמוד 34)

עדיף ממליץ לקנות בירושלים

אנו שמחים לפתוח היום את המהדורה הראשונה של "עדיף", כשירות מיוחד לקוראינו, אשר יקל עליכם בבחירת בתי העסק והשירותים הדרושים לכם — לפי סיווגיהם. — לנוחיותכם גזרו ושמרו

מוצרי חשמל
מה עדיף בכל אלקטריק
1. טיפול אישי ואחריות כפולה
2. הנחות ענק לאנשי בטחון ועובדי מדינת
3. אפשרות בתשלומים
4. אספקה מיידית
5. חניה במקום
כל אלקטריק
רשת חנויות חשמל
ירושלים, רח' יפו 36 (ככר ציון)

קניה של זהב - בירושלים של זהב
אצל תיקי ואהוד בכל אלקטריק

מטבחים

אחרי הצלחה בתל-אביב הגענו לירושלים
רחוב ינאי 3, טלפון: 02-233272
תל-אביב — אבן-גבירול 42, טלפון 264306
ראשון-לציון — תרמ"ב 20

סטריאו
סופר סטריאו
רחוב לונץ 5
מערכות סטריאופוניות וקוואדרופוניות מקצועיות
מפיץ בלעדי של "קנווד" בירושלים
תצוגת נהדרת — מחירים מיוחדים

פיצריה
THE BARN
הפיצה היחידה בירושלים עדיין רק 1.50 ל"י למנה
בקומה השניה במסעדת המעדנים מגישים: ספגטי, פונדו, מרקים, סלטים ועוגות בטעם ביתי.
כשר
— מוסיקת רקע להנאתכם —
רחוב בארי 3, בכנסת הישנה

מכשירי כתיבה
אמנות
המבחר הגדול ביותר בירושלים
* אספקה משרדית
* גרפיקה
* הנדסה
* אומנות
משלוחים לכל חלקי הארץ
דירות ראשונים 3, (פינת בן-יהודה), טל. 234035
הפתעה!!! כל המביא מודעה זו יקבל שי חינם על כל קניה
tesa
SELF ADHESIVE TAPES סרטי הדבקה מעולים

טפטים
DECORPLAST
רח' הלל 28, טל. 226073
28 Hillel st. Tel: 226073
* טפטים * ריצוף פלסטי * שטיחים מקיר לקיר
* תקרות אקוסטיות ודקורטיביות תוצרת "אלקול"
המכירה בסיטונות וליחידים
הנחות מיוחדות לחיילי צה"ל, עובדי משרד הבטחון ועובדי המדינה
ביצוע עבודה מעולה — אחריות 5 שנים
— יעוץ והדרכה חינם —

צילום
מרכז הצילום
סטודיו לצילום צבעוני
רחוב יפו 31, טלפון 226715
* צילומי צבע לכלה * סטודיו
* הסרטה * צילום ילדים
שרות מיוחד לחובבים
שחור-לבן: מסור היום קבל מחר
פתות צבעוני 10% הנחה

בגדי ילדים
במבי
אפנת עילית לבגדי ילדים ונוער
במחירים נוחים
רחוב יפו 119, בנין מוריה

שמלות חופה
בסלון "לימור"
תמצאי מבחר של שמלות חופה לטעמך האישי
השרות כולל:
* אביזרים
* איפור
* תסרוקות
* וכמובן טיפול אישי מסור
בואי והווכחי כי גם מחירינו סבירים
להתראות סלון "לימור" בן-יהודה 27, טל. 222704

דפוס אופסט
אתה זקוק לאינסטי-פרינטס
הדפסת אופסט בן-רגע
המדפיס עבודך חוזרים, מכתבים, עלונים והזמנות בעודך ממתין במקום

בגדי הריון
האם את מצפה?

אופנת הריון, בן יהודה 38, ירושלים.

תיווך
שקלים בע"מ
חברה לתיווך והשקעות
מציע שירות מלא לתיווך והשקעות
ירושלים, רחוב קרן היסוד 41, טל. 222439

כלי נגינה
ספיר Saphir Estab. 1922
פסנתרים חדשים זולים ויקרים בטיב משובח
כלי נגינה אלקטרוניים, עוגבים וגיטרות.
מבחר ענק של תקליטים ותווים
אורי ספיר — בן-יהודה 2, טל. 226881

נעלי ילדים
רק בנעלי "יעלי"
במבחר גדול ובאיכות מעולה תמצאו לילדכם נעלי ילדים
ייצור מיוחד של נעליים אורטופדיות לילדים
"נעלי יעלי"
מרדכי בן-הלל 11, טלפון: 225044

פיאות
"חוט השערה"
סלון לפיאות נכריות ותסרוקות
המבחר המגוון ביותר
ירושלים, רחוב שטראוס 20 (מול בנין ההסתדרות)

* עדיף בירושלים * עדיף בירושלים * עדיף בירושלים *

עדיף ממליץ לקנות
בירושלים

רהיטים
עולה לנדיה ole landia
design 2001
שלומציון המלכה 12, ירושלים, טלפון: 223792
רהיטי יבוא
אינך חייב לנסוע לת"א כדי לקנות רהיטים משובחים.
אצלנו תמצא פאר תוצרת אירופה ישר מבית החרושת
אנו נציגים בלעדיים בארץ של:
HULSTA BERKE • COR SITZKOMFORT
הצעה מיוחדת עד 30 ליוני
חדר שינה קומפלט: מיטה כפולה, 2 שולחנות לילה, ארון קיר 5 דלתות (2,50 מ' רוחב × 2,20 מ' גובה) טואלט ומראה במחיר לא-יאומן — 6,975.— לירות ישראליות.

אולמות
אולמי טירת בת-שבע
האולמות המפוארים
מתקבלות הזמנות לחתונות, בר מצוות, בריתות
בהנהלת שיף המטבח פדידה אלי ושותי
— מיזוג אויר מלא —
— כשר —
בהשגחת הרב מרדכי ציילנגולד והרבנות הראשית
טלפון: 228195

צעצועים
מצא לילדך שעשוע בחנות
הצעצוע
סודרי ודבי בע"מ
מבחר גדול של צעצועים, משחקים ודברי ספורט
לתחביבאים אגף מיוחד לטיסנים, דאונים מעץ בלזה וכל חמרי עזר לבניה עצמית.
רחוב דו נואס 6 (מול בית יואל), טלפון 232876, ירושלים
— מזוג אויר מלא —

רדיו וטייפ למכונית
מבצע טייפ רדיו למכונית
סטריאו 8 ערוצים — כולל הרכבה ואחריות —.795 ל"י
מעבדת "חשמלית" — שמואל הנגיד 8, טל. 226661

מוסך
FIAT
טיפול מקצועי למכוניתך
מוסך פיאט האזורי
חלקי חילוף אוריגינליים במחירים נוחים
ירושלים, תלפיות, דרך בית לחם 142, טלפונים: 61046, 61083

אביזרי רכב
מכונית לבושה רצית אביזרים לרכב
בבלגר קנית
צילון נגד שמש, גגונים, שטיחים ומציתים, ונאות מתנות לבעל הרכב

* עדיף בירושלים *

„החדשות המסעירות ביותר את בריטניה מאז שמינה הקיסר קליגולה את סוסו – כקונסול":

מתנתו של ראש־הממשלה למזכירתו הפרטית – תואר אצולה

— מאת אורי פורת, כתבנו בלונדון —

האנגלים נוהגים, בדרך כלל, בסובלנות ובאיפוק רב באשר לכתוב בעמודי החדשות של עיתוניהם; אך הם נוטים להעניק מימדים של שערוריה לאותם נושאים, אשר במרכזם נחשפים היחסים שבינו לבינה. או אז הם מרקיעים על כנפי הדמיון עד לאותו גובה, שבו אין צורך לומר במפורש, אבל כולם יודעים מה הם חושבים ולא אומרים. נושא כזה התפתח למימדים של שערוריה בסוף השבוע שעבר, כאשר נודע, כי ראש־הממשלה, הרולד וילסון, המליץ בפני המלכה להעניק תואר אצולה (ברונית) למזכירתו הפרטית, מרסיה וילאמס.

התגובה הכללית היתה תערובת של זעם וגיחוך. שהרי ידוע, כי תארים כאלה ניתנים לאישי־ציבור, כפרס על פעילותם למען הציבור, ולא למזכירה פרטית, כפרס על פעילותה למען הבוס.

הציבור הבריטי לא רחש אהדה יתירה לגב' ויליאמס, „מזכירתו של הבוס", עוד טרם שנתבשר, כי היא עומדת לתפוס מקום בבית־הלורדים. רק לפני שבועות ספורים השתרבב שמה בשערוריה ציבורית, אשר כונתה בעיתונים „פרשת גל הפסולת". גבורי הפרשה היו מרסיה ויליאמס ואחיה טוני פילדס, אשר הואשמו בניצול קשריהם במשרד ראש־הממשלה לשם ביצוע עיסקות ספקולטיביות בקרקעות, שהעניקו להם רווחי מיליונים. בין השאר הוזכר מיגרש לאיסוף פסולת ממיכרה־פחם הסמוך לו, אשר נמכר ברווח אסטרונומי.

העיתונים שואלים

הזעם גדל עוד יותר כאשר קם ראש־הממשלה בכבודו ובעצמו בפרלמנט, על־מנת להגן על מזכירתו ועסקותיה. הוא טען, כי עיסקות אלו היו כשרות למהדרין, ורווח המיליונים בפרשת „גל הפסולת" היה מגיע לה, מאחר שהשקיעה כסף רב בניקוי המגרש, בהשבחתו ובהעלאת ערכו בשוק. העובדה, שווילסון ניצל את בימת הפרלמנט על־מנת לטהר את שמה של מזכירתו, לא רק שלא צימצמה את מימדי הביקורת, שהופנתה נגדו, כי אם להיפך. העתונים אף החלו לציין עובדות ולשאול שאלות, כשהם מעדיפים להותירן ללא תשובה.

הם הזכירו, כי מרסיה ויליאמס בת ה־41, בלונדית נאה ודקת־גזרה עד היום, משמשת כמזכירתו הפרטית של הרולד וילסון מאז היותה בת 23, כלומר — 18 שנים רצופות. הם הזכירו גם, כי במרוצת השנים הלך והתחזק מעמדה האישי במהירות. המזכירה הפרטית הפכה להיות גם המזכירה המדינית של ראש־הממשלה ובתור שכזו, היתה משתתפת קבועה בקבינט שברחוב דאונינג 10.

כבר בתחילת כהונתו הראשונה של וילסון כראש־ממשלה מטעם מפלגת הלייבור, באמצע שנות השישים, נתפרסמה מרסיה ויליאמס, כמי שמושכת בחוטים מאחורי הפרגוד של קריית־הממשלה בווסטמינסטר. השפעתה על הבוס — כך נאמר — היא מכרעת. היא ידעה כמי שבנתה ולעיתים הרסה תוכניות מדיניות. כמזכירתו של האיש — ויש לה עדיין — השפעה על המתרחש בין כתלי מטה המפלגה ב„טרנספורט האוז" — ומשום כך, רבים מחברי צמרת המפלגה אינם רוחשים לה חיבה יתרה.

מרסיה ויליאמס הצהירה השבוע, כי תמשיך בעבודתה בדאונינג 10, ותחזק מעמדה את עמדות הלייבור בבית־הלורדים. שמועות עקשניות אף אומרות, כי אם יזכה וילסון מחדש בבחירות האמורות להיערך בקיץ הקרוב, מובטח למזכירתו גם תיק בממשלה.

מרסיה ויליאמס איננה אהובה על הציבור הבריטי. נימה של בוז וליגלוג ניכרת בכותרות העיתונים, שכינו אותה „ליידי מרסיה" — עוד טרם שזכתה בתואר האצולה באורח רישמי. שכן, לא אחת בעבר אמרה מזכירתו של וילסון, כי היא מעדיפה שהעתונים יכנות בשם משפחתה, גב' ויליאמס, ולא סתם מרסיה, כאילו היתה איזו נערה מעבר לדלפק בבית־המרזח... ואילו חבר הפרלמנט מטעם השמרנים, קנת לואיס, מצא את החדשות כ„מסעירות ביותר, מאז הכתיר הקיסר קליגולה את סוסו כקונסול".

„השפעה לא בריאה"

כאשר תקבל גב' ויליאמס את תואר האצולה שלה, היא תזכה — כחברה בבית־הלורדים — בסכום השווה ל־90 לירות ישראליות ליום ובמענק שנתי של 10 אלפים לירות ישראליות לתשלום שכרו של משרת אישי, אותו מותר לה להחזיק עד סוף ימיה. זוהי בלי ספק המתנה הנאה ביותר, שיכול בוס טוב להעניק למזכירתו הטובה.

אולם, עם קבלת התואר נכונו לה, ל„ליידי מרסיה", גם צרות. וילסון הצדיק תמיד את היחלצותו להגן עליה בטענה, שכאדם פרטי נבצר ממנה להשיב להתקפות עליה בעיתונות ובפרלמנט. אבל עתה, משהפכה בתו של הבנאי מנורת'המפטונשייר, המוסמכת להיסטוריה מטעם אוניברסיטת לונדון, וגרושתו של אדם בשם ויליאמס לאצילה, היא נעשתה גם „אשת ציבור". בתור שכזו, היא תצטרך להשיב בעצמה תשובות לשאלות עדינות מאוד, המועלות בימים אלה, בעיקר על־ידי חברי פרלמנט ממפלגתה היא, דווקא. אלה קופצים מזעם על מה שהם מכנים „שימוש לרעה בסמכויות ממלכתיות", אותו הם מייחסים לווילסון. רבים מהם טענו השבוע, כי יש לבדוק כיצד הגיעה אותה „אישיות פוליטית מבריקה" — כדברי מצדדיה — לעמדה של „עודף כוח", בעלת „השפעה לא בריאה" על ראש־הממשלה, עד כי לעתים היא „מעמעמת את בהירות שיפוטו".

מרסיה ויליאמס
ליגלוג ובוז מצד הציבור

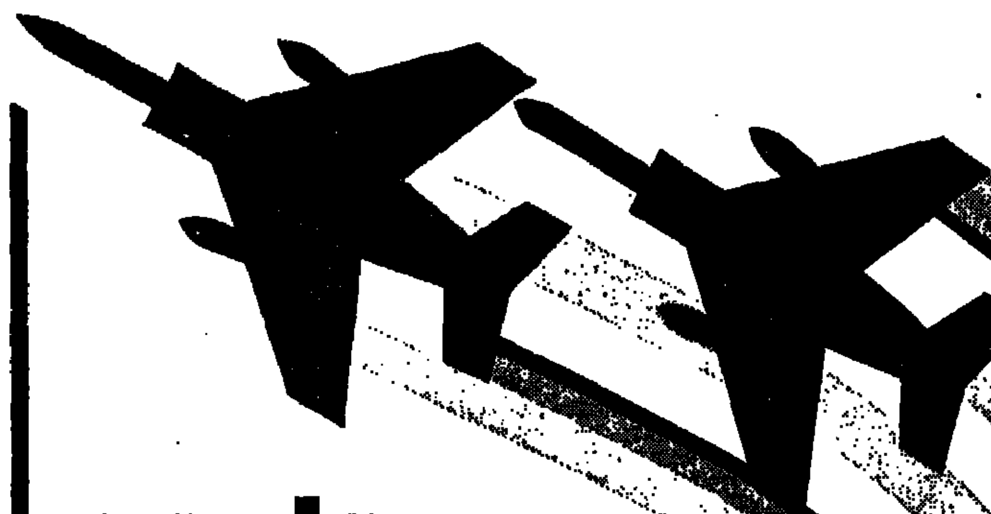

למד בטכני של חיל האויר

מתקבלים מועמדים ללימודים טכנים תעופתיים.
במגוון מגמות ומסלולים ובהתאם לכשורים אישיים והשכלה קודמת.

* מסלול מקצועי תעופתי

במקצועות:
מכונאות מטוסים • חשמל מערכות •
מכשירנות מטוסים • אלקטרוניקה תעופתית •

לבוגרים מוענקת תעודה 4 שנתית של משרד החינוך והתרבות. מתקבלים בוגרי ט' ומעלה.

* מסלול טכנאות תעופה

לבוגרים מוענקת לאחר בחינות ממשלתיות
תעודת בגרות ודיפלומה של טכנאי מוסמך מטעם
משרד החינוך והתרבות במגמות:
מכונאות תעופה • מכשור ובקרה •
מתקבלים בוגרי ט' או י' תחילת הלימודים בספטמבר

* מסלול טכנאות אלקטרוניקה

מתקבלים בוגרי יב' ביתות. תחילת הלימודים בספטמבר לבוגרים מוענקת דיפלומה של טכנאי מוסמך מטעם המכון הממשלתי לחכשרה טכנולוגית.

פרטים והרשמה בכל לשכות הגיוס בארץ
ובדואר צבאי 2348 א/ש

בית הספר הטכני
של חיל האויר-חיפה

פיתחנו סרט טוב יותר למכונת הכתיבה שלך

זרם נימי CF
CAPILLARY FLOW

הכתבנית - מה היא אומרת ?

אכן, זהו הסרט שכה ציפיתי לו!

הטכנולוג - מה הוא אומר ?

אריג הסרט למכונת כתיבה (כותנה וניילון-משי) עשוי מסיבים. סיבים אלה ספוגים בדיו בעל צמיגות גבוהה.
נקישת האות בעת הכתיבה משחררת זרם דיו המתפשט בצורה נימית ל־4 כווני האריג - הודות לטכנולוגיה מיוחדת של "אניה".
פזור נימי זה מבטיח כמות דיו שווה בכל שטח הסרט ולכן ההדפסה של־כל אות ברורה ואחידה.
הישג זה הושג הודות לידע ש־"אניה" פיתחה ביצור סרטים למחשבים ולמדפסות.

בקשו מהספק שלכם את הסרטים
דגלאון CF אריג כותנה
ניילון-משי CF אריג ניילון-משי

אניה
היום בעידן המחר

בלב תל־אביב
ברח' אחד העם 112
למכירה
דירות פאר בנות 3—3½ חדרים
בניה מעולה
מעלית, הסקה מרכזית
גאז, טלפון,
חניה וכו'.

להשכרה:

דירות בנות 4 חדרים
במקום היפה ביותר
בתל־אביב ליד „שכון הצמרת"

אוזיל ציטרין מנדלסברג
ת"א, ככר מלכי ישראל 5, טלפון 224514
בין השעות 8—1, 4—7.

הופיע גליון מס' 35

מדיניות · חברה · כלכלה

בתוכן:

מנחם בגין — אל תהיה נסיגה מן הקו הסגול.
ד"ר יוחנן בדר — ממשלת המערך לא תביא שלום.
יוסף שופמן — לבעיית שינוי שיטת הבחירות.
יורם ארידור — כאין מדיניות שכר.
יעקב גרומן — יהודים מחכים לאחדות.
אביעזר גולן — יצחק רבין — הגיון שאינו מאוזן על־ידי אמונה.
גרשון הל — סרטן הספק לזכותנו ההיסטורית.
יוסף אחימאיר — והיה אם יפול משטרו של סאדאת.
פרופ' מ. שטיינר — בשולי סימפוזיון אחד.
אהרן אמיר — זכות וזהות.
יצחק זיו־אב — בברכת האופוזיציה למפלגת השלטון.
אריה בכר — אזור ניגודים והתפוררות.
דב שילנסקי — כן איכפת לי.
יוסף פרידלנדר — חייהם ומותם של 14 לוחמים.
אבי שב"י מאיר — שורקת רוח קרה.
אורי דן — הממשלה מוויתורים למלחמות.
מנחם דותן — ההתישבות הבית"רית החדשה — סיכום ביניים.
כל המדורים הקבועים.

להשיג בכל הקיוסקים המחיר — 2. ל"י
הזמנות ומנויים: ת.ד. 23178, רח' המלך ג'ורג' 38, תל־אביב, טלפון 247224.

המדרשה למינהל
מודיעה
על פתיחת קורס
תכנות ותכנון
למחשב אלקטרוני
ביום שלישי, 11.6.1974
מבחן כניסה אחרון יתקיים
ביום חמישי, 6.6.1974
נותרו מספר מקומות פנויים!
פרטים והרשמה: המדרשה למינהל
תל־אביב, רחוב אלנבי 113,
טל. 624462
מיסודה של הסתדרות המפיקידים

האגוד הישראלי לפרסום
מודיע על פתיחת
קורס לפרסום וקידום מכירות
שישה חודשים, למודי ערב, פעמיים בשבוע.

רשימת תלמידי הקורס וחוות דעת על השגיהם בקורס תועבר לכל סוכנויות הפרסום בישראל, חברי האגוד.
התלמידים המצטיינים יומלצו ע"י האגוד הישראלי לפרסום.

התחלת הקורס: 12.6.74 בגמנסיה "הרצליה", ת"א

פרטים והרשמה, האגוד הישראלי לפרסום,
רחוב שלמה המלך 17, ת"א.
טל.: 235890
בכל יום בין השעות: 8.30-14.00
בימים ב' ד' גם אחה"צ, 16.00-18.00

למשרד הבטחון
דרושים
כלבים חזקים
להכשרתם לשמירת מתקנים

• המעונינים במסירת כלבים מתבקשים לפנות לטלפון 264111 קווים 264 265 או בכתב לת.ד. 7055, ת"א.

משטרת ישראל

יוצאי עיר
שאולי והסביבה (ליטא)
אשר יודעים פרטים כלשהם אודות מפקד פטינגס (פרטיזנים ליטאים) לשעבר בשם
IVANOVSKAS - איבאנובסקאס
מתבקשים לסור ליחידה לחקירות פשעי הנאצים של משטרת ישראל, תל־אביב, רח' הרכבת 14, טל. 625211 או לתחנת משטרה הקרובה למקום מגוריהם, לשם מסירת עדות.

נושהב תעש־עץ עטרות
בע"מ

למכירה
1. דלתות סטנדרטיות
2. משקופים

אספקה מידית

צבור הזמנות נא לפנות:
תל־אביב — למר שטרן, טל. 03/58144
ירושלים — למר ליבוביץ, טל. 02/254014

פט בון, אליל הזמר והקולנוע האמריקני של סוף שנות החמישים – מקדיש עצמו בשנים האחרונות לספר־הספרים ומופיע עם משפחתו בשירים דתיים □ במסעותיו התכופים לארץ הוא מביא עימו קבוצות תיירים־מאמינים, הבאות לתור את המקומות הקדושים לנצרות □ בביקורו האחרון, בסוף השבוע שעבר, זימר בפני חיילי צה"ל ברמת־הגולן

— מאת יהודה סתיו —

„ספידי גונזאלס! ספידי גונזאלס!" — צעקו החיילים לעבר פט בון, כאשר הופיע בפניהם אי־שם ברמה, בסוף השבוע שעבר.

„אינכם מכירים שירים יותר ישנים שלי?", שאל אליל־הזמר מסוף שנות החמישים, „ברנארדין", „אהבת־אפריל", „מכתבי אהבה בחול"..."

„אקסודוס'!", נזכר אחד מאנשי המילואים המבוגרים במקום, „אתה כתבת את המלים ל„אקסודוס'..."

„וכששרתי את מלות השיר — „זוהי אדמתי שלי. אלוהים העניק לי ארץ זו" — היתה דממה. אפילו הסגנים שכחו לעוף", סיפר פט בון בפאתוס, כששוחחנו בתחילת השבוע בפינה שקטה באכסדרת מלון „שלום" הירושלמי.

בקשתו הראשונה לאחר שנחת מטוסו בנמל בן־גוריון — היתה להופיע בפני חיילי צה"ל ברמת הגולן. האיש, שלפני עשרים שנה הכריז על עצמו כסרבן־מלחמה — לא נרתע מן הקרבות המשתוללים בגבול הסורי. את מיבטחו הוא שם באל הטוב, שיגן עליו: מזה שנים שהוא פעיל בארגונים נוצריים ומביא את דבר אלוהים לכל אחד מיצוריו עלי אדמות. הוא עושה זאת בכל מקום בעולם — וגם בישראל. למקום הזה הוא רוכש כבוד מיוחד. רגש עמוק, כמיהה עזה. זוהי הארץ בה נולדו שלוש הדתות העולמיות. זהו המקום של כל ההתחלות.

מגן־דוד על הצוואר

הוא בא להראות את המקום לקבוצת צליינים, מאמינים אדוקים, שהתקבצו יחד כדי לתור את המקומות המפורסמים המוזכרים בברית הישנה והחדשה. בקבוצה עמדו להגיע כ־500 איש, אבל „בגלל המצב", מסביר פט בון, „הגיעו שמונים בלבד". הקבוצה תמשיך ותטייל כאן, אבל בון, שהגיע לארבעה ימים בלבד, כבר עזב שלשום את הארץ.

אין זו הפעם הראשונה שהוא מרקסם מיופיה ומהשראתה של הארץ. הוא כבר ביקר כאן באפריל, בשנה שעברה. גם אז היתה צריכה לבוא עימו קבוצה גדולה מאד של צליינים, אבל גם אז, בגלל יירוט המטוס הלובי — הצטמק מספר הבאים.

בשנה שעברה ניצל פט בון את בואו לצילומי סרט־טלוויזיה צבעוני על האתרים המקודשים לנצרות. השנה הביא עימו את הסרט — ובתחילת השבוע הקרין אותו בירושלים, בפני חבורת הצליינים שהגיעה עימו. לפני ההקרנה חזר פט בון באוזני שומעיו — בפעם המי־יודע־כמה — על הצורך שבקשר אמיתי בין אדם לחברו, בדיאלוג בלתי־אמצעי בין אדם לאלוהיו; ואין זה משנה אם הוא מוסלמי, נוצרי או יהודי. אולי זו הסיבה, מדוע על צווארי רבים מן הקבוצה — השתלשל מגן־דוד, תלוי על שרשרת זהובה.

בין היתר הזכיר לשומעיו כי מאז ומתמיד אהב לקרוא בתנ"ך והזניח אותו כשהקאריירה נעשתה חשובה יותר מכל. אך כשירדה הפופולאריות שלו וחלו משברים בחייו ובחיי משפחתו — הוא חזר אל ספר־הספרים, שנתן לו את הכוח להמשיך ולהבין כי נשואיו ומשפחתו הם הדברים החשובים עלי אדמות. מאזיניו זרקו אחת לכל שלושה משפטים שלו, קריאות כ„השבח לאל", „אמן" ו„הללויה"; ובסיום לדבר — קמו, נשאו ידיים כלפי מעלה וכמו בטקס פולחני — זימרו שיר הודיה לאל. בניצוחו של האליל לשעבר, פט בון. אחר כך ניגשו להקרנת הסרט.

במוצר הטלוויזיה הצבעוני והמלוקק, מטייל בון עם אשתו וארבע בנותיו ברחבי ישראל; והם מסבירים לצופים, במלל ובפיזמונים עריבים, מדוע מקודשים אתרי הנצרות.

בלעם והאתון המדברת

על המסך הוא אינו דומה לפט בון שבחיים. כשאתה משוחח עימו, יושב מולך גבר בן 40 הנראה כבן 27. כחול עיניים, שזוף, שערו זהוב והוא מחייך אליך בטור שיניים מבהיקות. על הסנטר, מימין, מתנוססת צלקת קטנה, אך עמוקה. על מסך הטלוויזיה — הצלקת נעלמת והצבעים הרועשים מעוותים אותו; השיער — ג'ינג'י, נוטה לחום־סגול; והעור הופך לוורדרד, כמו בגלויית־דואר צבעונית. מה שהמצלמה אינה יכולה לעוות, זה את הופעתו המתוקצעת, המטופחת, את נימוסיו המעודנים, את הסימפטיה השופעת ממנו. יש בו משהו המשרה אווירה נוחה, חמה, אישית. הוא מקרין סוג מן רגיעה, שלווה, המשלבים סמכות שאינה מופגנת, הרגשת בטחון שאינה מוגזמת. האם תכונות אלה הן פרי האמונה העמוקה שבו, ההשלמה ה־

(סוף בעמוד 36)

● למעלה — פט בון בירושלים; למטה (מימין לשמאל) בנותיו – דבי, לורי, צ'רי ולינדי, בסצינה מתוך סרט־הטלוויזיה „הארץ מקודשת"

הידועה בציבור
שכולם נהנים ממנה...

ליידי קריסטל

אלפי הנשים המאושרות הנהנות ממכונות הכביסה ליידי ולורד קריסטל יודעות מה רבים יתרונותיהן: הרתחה עד 100 מעלות, כל תכניות הכביסה לכל סוגי הכביסה, חסכון מירבי במים, חשמל וחמרי כביסה, ציפוי אמאיל ובקצור... אין יתרון שאינו נמצא בליידי או לורד קריסטל. עגלה בשווי 150 ל"י—עם כל מכונה חינם
קחי את הליידי או הלורד לשבועיים נסיון בביתך — חינם וללא כל התחייבות.

20 שנה קריסטל
אין תחליף ל־20 שנות נסיון

היא כבשה
את לב הצעירים בעולם
(מגיל 18 עד 80)
Philco INDESIT MINI 12'

✶ הטלוויזיה שזכתה בפרס העיצוב באירופה
✶ מקלט נחדר לשימוש ביתי (220 V)
ולפיקניק (מתחבר למצבר המכונית 12 וולט)
✶ קליטת VHF ו־UHF עם אנטנות פנימיות
✶ ללא מתחרים באיכות וביופי התמונה.

פילקו

סוחרים מורשים (רשימה חלקית): תל־אביב: רדיו־קסטל, אבן־גבירול 127 ✶ רמת־יצחק: אברמוביץ, ירושלים 28 ✶ הרצליה: אלסון־טינה, סוקולוב 53 ✶ פ"ת: קדוש, חיים עוזר 1 ✶ קרית־גת: רדיו אלבה, מרכז מסחרי

איזה סדיסטים – אני שונאת את שירות השידור הנורבגי: השיר הראשון ששמעתי ברדיו היה – „הבחורים שבים הביתה"

יומן־הכלא של סילביה רפאל (3)

אני חשה כבוגדת כאשר אינני אומללה □ בימים אלה זהו ממש עינוי לא לדעת מה המצב בישראל □ כבר אינני יודעת איך מתאפרים: ניסיתי ונראיתי מוזרה בעיני

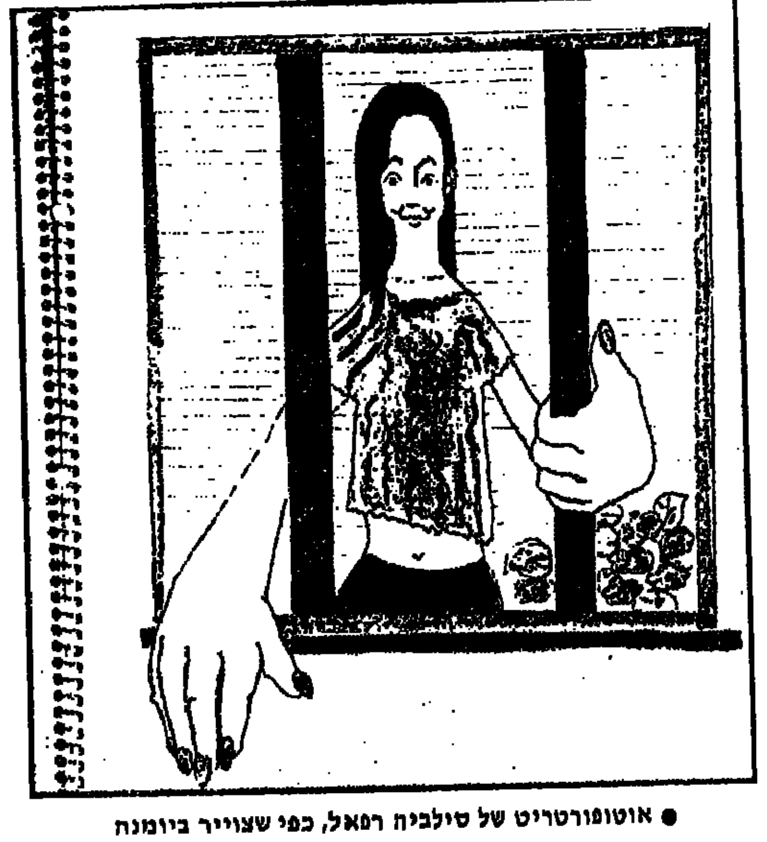

● אוטופורטריט של סילביה רפאל, כפי שצוייר ביומנה

יום ד', 10 באוקטובר 1973

התעוררתי — והנה עולם שחור משחור. וקר. ועצוב עד ללא נשוא. הבטתי החוצה אל השמים הכבדים טיפות גדולות של עיסה, שהעמידו פנים כאילו הן שלג — אבל בנגען בקרקע התפרקו לשלוליות קטנות חסרות צורה.

עתה השעה 10 לפני־הצהריים, ורגע רגע עשוייה השמש להפציע. הכנסיה ממול נראית כעוגת־חתונה, נוצצת בנקיונה ומחזירה את האור. זה עתה קיבלתי חבילת ספרים וצבע לציור. לוא אך ידעתי מה אתך, אמא. אני חשה כבוגדת, כאשר אין אני אומללה.

אחת הסוהרות היא מעריצה גדולה של כשרון הציור שלי. אמש באה אל האשנב שבדלת, תחבה בעדו גלוייה מצויירת ועליה צבי מקרין, ניצב על גבעה בפוזה מאד אצילית. באותות ובנוהמות (היית מתפקעת מצחוק לשמע הנורבגית שלי המתובלת בשפת גנוני) הסבירה, כי היא מבקשת שאעתיק לה את הגלוייה. את יודעת שאני אינני יודעת לצייר בעלי־חיים, אבל החלטתי לעשות את המאמץ במיוחד בגלל הסגנון הסנטימנטלי, הדובר ישר ללב...

בשורות טובות

שעה 8 בערב. היה לי אורח. אורח אמיתי, חי, בשר ודם. עורך־דין מנורבגיה, מאד נחמד, מאד מהוקצע ומאד אנגלי. מה שמחתי לשמוע את המבטא האוקספורדי שלו, לאחר חודשים של מאמצים כנים אך נואלים להבין את הניב הזה...

למרות נוכחות הרשמקול הסמוי, התעלמתי על ההזדמנות לדבר ממש באנגלית. אומנם התנצלתי — אבל אני אסיר־אנוש המורעב־לשיחה. הוא היה מלא בשורות טובות ואופטימיזם. אמר שהמצב רגוע ובוטח. או שמא אני נאחזת בקש?

בטוחני כי חשב שיצאתי מדעתי — מעולם לא נפגש עם אסירה כה מלאת חיים. נדרתי שלא אוציא מפי אף הגה של מיסכנות. הביא ספרים (סוף־סוף — את הקלסיקנים הרוסים) גם חתך עצמי של נורבגית. הצטערתי כשהלך — חלק קטן מעולם אחר ורחוק...

כל היום ירד שלג, חרש, חרש. המלחמה (בישראל) מדאיגה אותי. אני רוצה לחשוב אודותיה. אינני רוצה לחשוב אודותיה. אך חוסר הידיעות על המלחמה — משגע!

יום ו', 12 באוקטובר

נראה כאילו מדי פקחי את עיני — יום ו'.

אני קוראת את „במערב אין כל חדש" בגרמנית. אני יודעת, זה יהיה ספר עצוב. צובט את הלב. כמו כן, אני מתקדמת להפליא בלימוד נורבגית, למולי היא דומה להולנדית. אך עדיין אני משתדלת לעמוד במכסה של שני שקספירים לשבוע. ... יותר, כשהמחזה אהוב עלי.

בפי היסטרי

ביקשתי מהסוהרת למצוא עבורי גליונות של „פלייבוי". לא ... אני מתקשה במיוחד בתוכנו — אני מתקשה לצייר דמויות־אדם ... דמויות נשיות למכביר, ובתנוחות שונות, שאוכל לנצל אותן בעבודותי.

כל חומר הקריאה המגיע לידי חייב לעבור תחילה ביקורת של המשטרה. ביקורת ה„טיים" וה„ניוזוויק" הם ... תוך שעה. אך לבדיקת ה„פלייבוי" נזקקו לשלושה ימים, ש־...

שבת, 13 באוקטובר

השבת הקצרה ביותר בחיי. ... ב־2.22 בלילה, השכם בבוקר נל־
קחתי לאוסלו. לאחר ימים אפורים וקדרוניים — היה היום בהיר וצח. אך קר. היערות שבצידי הדרך איבדו את כל גווני האדום והארגמן. והתפוחים נעלמו מעל העצים.

בדרך לפגישה חלפנו על־פני הנמל. נראה כאילו מתקיים כנס של ציים. אוניות מלחמה אמריקניות, והרבה דגלי „יוניון ג'ק" על תרני משחתות. אילו הייתי גבר. אולי הייתי נהיית ימאי. הם נראים תמיד מצוחצחים כל־כך.

לאחר תום הראיון קיבלתי רשמקול עם שתי קסטות מוקלטות. כמו כן, ראיתי סוף־סוף את מזוודתי. ובה כל חפצי, לרבות ציוד האיפור. הבושם וסיכות־השיער — כל הסמלים של ה„אני" האחר שלי.

הקסטות היו לי מקור ששון — לשעתיים. ואז התרוקנו הסוללות. איזה אסון! הזמנתי כמות גדולה, וכמו כן „מעביר" לחשמל.

זהו יום־הולדתה של שכנתי מעבר לקיר. שלחה לי עוגה וממתקים, שקיבלתי ברגשות מעורבים. אתמול נשקלתי — עליתי ארבעה קילוגרמים...

יום א', 14 באוקטובר

היום התחיל רע. ביקשתי מן הסוהרת להעלותני לטיול מוקדם מן הרגיל, כדי שאוכל ליהנות מן השמש, בטרם תיעלם. ענתה שאין לה פנאי. השבתי בסרקזם, והיא התרגזה וגערה בי.

התפרקתי בפרץ של בכיה היסטרית, והמסכנה נבהלה עד מוות. עד כה הייתי כה עצורה ומאופקת! התחילה לפייסני, אבל אותי לא ניתן לקנות בכמה מלים טובות.

בדיוק ב־11.30 באה לקחתני לטיול. אך אמרתי, שאינני חשה בטוב ורצוני להישאר במיטה. לעולם לא אבקש יותר טובות. אך הסתלקה ואני יצאתי מן המיטה והסתערתי על ציור העז (סליחה — הצבי) עבור הסוהרת האחרת. זו באה בערב ונהנתה מאד מן הציור. למען האמת, הוא טוב מכפי שציפיתי; גם כי הצבי נראה דומה יותר לפרה מקרינה. לפחות הרגליים בסדר.

יש לי רדיו!

זה אך סיימתי לקרוא בתנ"ך הכל אודות שמשון. איזה מטומטם היה באהבתו לדלילה! לדעתי, מגיע לו שתקוצצנה מחלפותיו. יש בתנ"ך פרקים, שפשוט אינני מבינה. הלוואי שיכולתי לשוחח אודותם עם מישהו. יש שם איזו פרשה באדם, ששלח את אשתו, או פילגשו, אל ההמון והיא נאנסה. כאשר חזרה אליו, ביתר אותה לתריסר בתרים. לא מבינה למה.

יום שלישי, 16 באוקטובר

יש לי רדיו! יש לי רדיו! וזה נהדר ונפלא.

את יודעת שאינני יכולה להתקיים בלי רעשים ברקע. אך לנורבגיה רק תחנת־שידור אחת (ורק אותה מעבירים לנו ברשת המגנימית של הכלא), אבל לפעמים מפסיקים את הדברת ומשמיעים קצת מוזיקה. השיר הראשון ששמעתי היה „הבחורים שבו הביתה". סדיסטים! ואחריו ניגנו את „אמת של סילביה". אני שונאת את שירות השידור הנורבגי!

הכי מתסכל זהו להאזין לחדשות. אני מבינה פה ושם, או נדמה לי שאני מבינה; אך אינני יכולה להיות בטוחה, שאומנם הבנתי נכונה. ובימים אלה זהו ממש עינוי לא לדעת מה הולך בארץ. אני כה מודאגת.

כמו כן, מזוודתי הגיעה. כבר אינני יודעת איך מתאפרים. ניסיתי, ונראיתי מוזרה בעיני. רק הבושם הצרפתי מרים את רוחי, כתמיד.

התפייסתי עם הסוהרת. החיים קצרים מכדי לבזבזם בריבים. עתה אנו החברות הטובות בעולם.

כיליתי לקרוא את „אין כל חדש". אם לא קראת אותו — לא תקראי. כה עצוב. כה מדכא. עכשיו אני קוראת את „אשה לבדה" (בצרפתית), ואף הוא בוודאי יצבוט את לבי. אבל לא יכולתי לעמוד בפני שם הספר.

אמש נמאסו עלי המערבונים ד־

נטלתי לידי את „שלושה בסירה אחת". אינני מבינה, מדוע חשבתיו לכה מבדח בקראי אותו לראשונה.

הטמפרטורות הן על סף קפיאה, אך היום היה בהיר והשמש זרחה. עתה שש בערב — וחושך מצרים.

*

(המשך — מחר)

בקרו בסולם צור

והשתתפו בחידון
נושא פרסי
נופש ובילוי!

רשום מספרי התמונות המתאימות לשמות מקומות הקייט:
□ בית הארחות גשר־הזיו
□ חוף הרחצה אכזיב
□ ריפל ומצפה ראש הנקרה
□ חניון קמפינג אכזיב
□ גן לאומי אכזיב
□ כפר הנופש לימן

גזור ושלח עד 30.6.74 למועצה האזורית סולם צור, ד.נ. הגליל המערבי.

גם אם אינך מתקשה בפתרון החידון — הנך מוזמן לבקר ולבלות במקומות הקיט של סולם צור — הנאתך מובטחת!

יבואו כולם על התודה והברכה.

על שנענו לבקשותינו והרימו את תרומתם ביד נדיבה ולכל הגורמים שעזרו להצלחת המבצע:
מועצות התלמידים והתלמידים המתנדבים;
מנהלי בתי הספר והמורים;
נוער לנוער ותנועות-נוער;
מנהלי לשכות הנוער, החנוך, הרשויות המקומיות והמועצות האיזוריות;
מועדוני ליונס, רוטרי, בני-ברית וארגוני הנשים;
משטרת ישראל;
„אגד";
„דן";
מפעלי ניר אמריקאים-ישראליים;
„קרגל";
ספורטוטו ישראל;
מפעל הפיס;
מערכות העתונים והעתונאים;
רשות השידור — קול ישראל;
גלי צה"ל;
„המשמר", שרות לביטוח בע"מ;
מתנדבי אקים בכל רחבי הארץ.

מיבצע "גג לילד המפגר" 1974.
אקים-אגודה לקימום מפגרים

חבר קופ"ח!
הבטח לכוותיך!

אישפוז בבית חולים, בדיקות מעבדה ורנטגן, טיפולי רופאים מקצועיים וכיוצא באלה — אלה זכויותיך הנובעות מתשלום מס מקביל.

כדי לעזור לקופת חולים לשמור ולקיים את זכויותיך אלה לעזרה, הנך מתבקש להודיע במקום עבודתך על חברותך בקופת חולים הכללית, כדי שפרט זה יירשם בטופס 101 • המיועד לכך וכדי שהמס המקביל שמעבידך משלם בעדך יועבר לקופת חולים הכללית שבה אתה מקבל את השרות הרפואי.

• בטופס 101 במשבצת מס' 11 ציין את שם הקופה שלך — קופ"ח הכללית.

מלא את חובתך
והבטחת את זכויותיך.

קופת חולים
של ההסתדרות הכללית של העובדים בארץ-ישראל

NON STOP!

קוים מהירים מבאר־שבע לתל־אביב וחזרה
קווי NON STOP

אנו שמחים להודיע על הפעלת קו „מהיר" מבאר־שבע לתל־אביב בלי להכנס לקרית־גת, קו מס' 369, החל מיום 2.6.74.

האוטובוסים יסעו במסלול:
באר־שבע — צומת אחים — צומת אשדוד — דרך כביש „תאגרה" לתל־אביב.

תחנות העצירה:
צומת אחים, צומת אשדוד (הורדה בלבד).
בחזרה מת"א לבאר־שבע נקבעו תחנות איסוף: בצומת אשדוד ובצומת אחים.

מסלול נוסף בשרות המהיר, קו מס' 370, יחלף מבאר־שבע לתל־אביב דרך רחובות, בלי להכנס לקרית גת.

כן יופעל קו מיוחד חדש מס' 233 מקרית־גת לתל־אביב וחזרה נוסף על הקו 372 הפועל מבאר־שבע לתל־אביב דרך קרית־גת.

אגד המחלקה ליחסי ציבור

אבד כלב ברמת־גן
דני גדול, צבע כו' — העונה לשם „מבו".
על צווארו קולר מתכת עם פרטים מלאים.
המוצא מתבקש להתקשר טלפון 782455 ויבוא על שכרו.

בנתניה
אבד כלב.
פלוקי פודל, זהוב. הוא. נעלם שנמצא עניין. במילואים ישמח לראותו בשובו הביתה.
טלפון 053-22268

אלן לד ומריסה פאבן
„קול החוף", טלוויזיה, 21.55

גל א'

12.00 חדשות.
12.05 „שיר ופיזמון".
12.15 שידורים לתלמידי ה־ יסודיים.
12.35 „פרקי נגינה" — מריה וולמר (פסנתר). שומאן; „פרפרים"; דב־ יוסי: פרלוד; ראבל; „מישחקי מים".
13.05 „קונצרט צהריים" — דבוז'אק: הפתיחה „ב־ חיק הטבע"; מוצארט; קונצ'רטו לפסנתר בלה מאז'ור; ווהן־וויליאמס; „סרנדה למוסיקה".
14.10 „לאם ולילד".
14.00 חדשות וסקירת עי־ תוני הצהריים.
15.05 „רדיודע".
15.30 „למורה".
15.50 „מאוצר הספרים".
16.00 „פליכס מנדלסון" — דיוקנו של יוצר (תוכנית אחרונה).
16.55 חדשות באנגלית.
17.00 חדשות.
17.05 „תמורות כלי־נשי־ פה" — תזמורת היחידה הסקוטית „גורדון היילנ־ דרס", בניצוחו של קולין הארפר.
17.35 „חידון מוסיקאלי" (שידור חוזר).
18.05 „על אנשים ומיספ־ רים".
18.30 „מועדון שעון הזהב" — עולמו של האדם ה־ מבוגר.
18.55 „לחקלאי".
19.00 חדשות ו„היום הזה".
19.25 „קלאסי וקל".
19.50 פרקי־היום בתנ"ך.
20.05 „נגינה בצוותא" — מנינה זלצמן (פסנתר) ו־ לורנד פניבש (כינור). באך־ליסט: פרלוד ופו־ גה לפסנתר; ברטוק; סונטה לכינור־סולו; בט־ הובן: סונטה לכינור ו־ לפסנתר („קרויצר").
21.10 פרקי חזנות כבק־ שתך.
22.05 „רוח ומעש" — על הוגה־הדעות אברהם יהו־ שע אשל. עורך ומגיש: פרופ' פנחס פלאי. מש־ תתפים: ד"ר בנטביץ, ד"ר ברנד, ד"ר הורוביץ, פרופ' נהר והרב פריד־ מן.
23.05 „הקונצרט שלי".
00.05 „רגע של שיר".

הגל הקל

12.05 „במיקצב יוצר".
12.30 „שירים משלנו".
13.05 „בחצי היום".
14.00 חדשות וסקירת עי־ תוני־הצהריים.
14.10 „כאן אהוד מנור" (עד 15.50).
15.50 „נעימות קלות".
15.55 „על רגל אחת" — מונחים ומושגים ביהדות.
16.05 „רגע של עברית".
16.06 „משירי המסך הג־ דול" (עד 17.00).
16.30 „בתיקווה שתבין את הרמז".
17.00 חדשות.
17.05 „שירים שאומרים", מגישים: דרורה חבקין, אביבה שוורץ ודודו טו־ פז (שידור חוזר).
18.00 חדשות.
18.05 „לאור הזכרונות" — שידים מבית־אבא.
18.45 „היום בספורט".
19.00 עיקר החדשות ראשה ה').
19.05 נעימות וזמר. (ראשה ה', עד 21.00).
20.00 חדשות.
21.00 חדשות.
21.05 „אני חדש בארץ" — עם משפחות עולים.
21.30 „פינת הג'ז" עם צ'ארלס לויד (סקסופון ו־ חליל).
22.00 חדשות.
22.05 „עד חצות בהיסט" (עד 24.00).
23.00 חדשות.
23.05 „הלילה הזה".
24.00 חדשות.
00.05 „לילה של כוכבים" — לקט שירים ופיזמו־ נים.
01.00 חדשות.

גלי צה"ל

12.00 חדשות.
12.05 יומן הצהריים.
12.30 „המים ושכניו" (עד 13.30).
13.30 „מי ינצח ומי יפסיד".
13.00 חדשות.
— תחזית מזג־אוויר.
14.00 חדשות.
14.05 „שתיים עד ארבע" — עם מני פאר (עד 16.00).
15.00 חדשות.
16.00 חדשות.
16.05 „מיבצר המדינה".
17.00 חדשות.
17.05 יומן הערב.
17.40 „פיזמונים לבאי־ וד־שים.
17.55 „מה נשמע".
18.00 חדשות.
18.05 שיח־חיילים — מי־ טיבציה ונכונות.
19.00 חדשות.
19.05 „רדיו־כלש" — גד־ לומות בלשיות במבצע. מגיש מרדכי פרקו. ה־ מוי: ראובן פוזנ.
20.00 חדשות.
20.05 הקונצרט השבוע — ליאונרד ברנשטיין: ל־ סת חלק ו.
21.00 חדשות.
21.05 „כרצונכם".
22.00 חדשות.
22.05 „הלילה" — עם י־ קב אגמון (עד 23.45).
23.00 חדשות.
23.45 „שיחת חצות" — ד"ר גבריאל ביקר על „הביקורת והחיים".
24.00 חדשות.
00.05 יומן חצות.
00.30 „ציפורי לילה" (עד 03.00).
01.00 חדשות.
03.00 „שירים אל תוך השחר" (עד 06.00).

טלוויזיה

17.30 חדשות.
17.32 „ידידי פליקה".
„הרפתקה האינדיאנית".
18.00 „סרטים לילדים" (לילדים).
18.30 קיצור החדשות.
18.32 „שומרי האוצר".
„אינדיאן ליגר" (עברי־ערבי).
19.00 „להישה" — נסיב לגלית סמר.
פרקי שירת מזרח.
19.05 „כרטיס־ביקור" — המשודר מישל (תרגום עברי).
19.27 סקירת תוכניות.
19.30 חדשות (בערבית).
20.00 „האומנות והאומנים".
(תרגום עברי־ערבי).
20.30 „מבט לחדשות".
21.00 „תעודה" — לאשים (שידור חוזר).
21.55 סרט־קולנוע — „החוף". יהודי מרוקו ו־ האמריקאים לאשים ב־ בשנת 1863 — משחק ליצור קשרי־שלום. אלן לד, אודי מרפי, מריסה פאבן ו־ ברונסון (תרגום ערבי).
23.40 מבט־שלישי — שות.

בטלוויזיה הלימודית

12.00 אלגברה.
12.20 חשבון.
13.00 מטריקה.
13.20 טבע.
14.10 פרטים.
16.00 „בחצר התלמידים".
16.20 „ספר הנוער".
16.28 שיעור בתנ"ך.
16.45 חוכנית הורים.
(הרשימה בטור זה חלקית; חלקה נסתר בכריכה)

גורלה המיזרחי של שחקנית שקספירית

דלית פרידלנד
עגוידה בכבוד

„שרית" (תל־אביב)

(סרט ישראלי) באחרית הימים, ואולי שנים מיספר קודם לכן, בשבשורת הסרט הישראלי הגיע אל המוני בית ישמעאל, כוש, הודו ומדי ונקודות שמעבר לנגב ולפראקאטורה — יהיה ג'ורג' עובדיה הבמאי המפורסם ביותר שלנו במיזרח. הוא יהיה אורח־הכבוד בכל הפסטיבלים מקאנג'ר ועד קמבודה, ויצירותיו התוונה גשר של צללויד והבנה בינינו לבין שכנינו הקרובים והרחוקים. סרטיו „יבדיאו" המונים וכלשון המונה, שיווא חידוש בצפה העברית) ויהודי שבועות על גבי שבועות בארמונות־האשליה של ביזנטיום וקהיר, ואז יגידו בגויים: הגדיל אללה לעשות עם אלה, שנתן להם תעשיית־קולנוע מוצלחת ומפוחחת כזאת. כל זה יבוא אם לא מחר, או מחרתיים.

לפי שעה, המצב הוא עדיין הפוך: ג'ורג' עובדיה הוא עדיין הנציג הבלעדי כמעט של האסכולה הקולנועית המיזרחית אצלנו.

אומר אני זאת הפעם בלי סרקזם מעליב, וכבר מעבר לכל כוונת בעוכה.

אישית, שולל אני את הסיגנון המילודרמאטי הבכייני — ואחת היא אם מוגש הוא במעטה מיזרחי או מערבי. סרט שאין בו תיחכום, אינו פסול בעיני, חלילה. אך גם אינו לטעמי. סרטים כאלה נעשים גם בדנמרק. לפשלה, ואזו אני מעדיף את התוצר המיזרחי הנאיבי, משום שהוא, בדרך כלל, מבוכך יותר, ללא זוהמה.

לאחר שנמניתי במשך שנים רבות עם הלוחמים נגד קילקול הטעם הישראלי על־ידי סרטים מיזרחיים, אין ברירה אלא להשלים כיום עם העובדה, שהבמאי עובדיה, שביים כמה וכמה זוועות גדולות, מוסיף להתקיים ולשגשג, ולמלא פונקציה מסויימת. רצויה או בלתי־רצויה, בהווי הבידורי שלנו. ניתן לקבוע זאת בפיכחון מעשי ולתלות תיקוות בפני תהליכים הדרגתיים: ראשית, העליה המסשכת ברמת ההשכלה של הציבור בארץ, שבסופו של דבר, תעשה סרטים כאלה למיותרים מחוסר קהל בלתי־מתוחכם; ושנית, השינוי שיתחולל בג'ורג' עובדיה עצמו, שיצטרך להביא בחשבון את הנתונים הסוציולוגיים המתהפכים ולהתאים עצמו אל קהל מסוג אחר, שטעמו הרבה יותר אירופי ואמריקני.

סימנים ראשונים המעידים על גילגול פנימי במחשבתו ובגישתו הקולנועית של עובדיה — מזדקרים לעין כבר עתה, כשבאים להשוות את „שרית" עם „נורית" שלו. דיינו בפתיחה — חמש דקות של „אותלו" בביצוע נחום בוכמן — על מנת להשתכנע, שעובדיה כבר נושא את עיניו לקהל־צופים מעורה יותר בתרבות־המערב, ששקספיר הוא מושג בשבילו.

ראשיתה של תמורה ניכרת גם בנימה הכללית של „שרית", שהיא הרבה פחות „מבכיאה", הרבה יותר מאופקת מאשר „נורית" המדמיעה.

אין ספק, שנותר מספיק „מסטיק" מילודרמאטי כדי להלעיס את הצופים שעה ארוכה. אך מי יראה את „שרית" — ויזכור את הזעזוע שהנחיל לביקורת הסרט „אריאנה" — ויעז לומר, ששני הסרטים נעשו על־ידי אותו במאי עצמו?

שלא תהיה טעות: זהו עדיין תוצר קולנועי המיועד לשוחרי האווירה המיזרחית, תוך מזילה אל השוק הפרסי. פשוטו כמשמעה. אבל, מבחינת טכנית, לפחות, אין הוא נופל ברמתו מרוב הסרטים הנוצרים בישראל, כלומר, הצילום של אמנון סלומון, העריכה, הקול — מניחים את הדעת.

מה שתורג אותי בסרטים מסוג זה — זאת תמיד העלילה, שהיא „אוניברסלית". כלומר, יכולה לחיות מושתלת בכל ארץ, בדרך כלל, חוץ מאשר בישראל. מדינה שגיבשה אורח־חיים חדש ועצמי, ידוע לי, מאקראי, שהסיפור המקורי הכיל ריבוי גדול ומחריד יותר של „זרויות" ושנעשה מאמץ להתאים יותר את התסריט למציאות הישראלית. אך למרבה הצער, נותר רוב מכריע של יסודות מאורעות המשייכים את התוכן לארץ בעלת רקע פיאודלי...

ובאשר לליתוק: דליה פרידלנד היתה מעדיפה, ללא ספק, לככב בסרט של אינגמר ברגמן — ובוודאי לא היתה מביישת בו את הפירמה התיאטרונית הישראלית. אבל, אם תמתין עד שהגאון השבדי יפנה אליה — תגיע בינתיים לגילה של חנה רובינא שליט"א. היא נהגה, אימוא, בתבונה, כשקיבלה תפקיד קולנועי שיפיץ את שמה יותר מכל הופעה ב„הבימה" — ומה גם, שהשתדלה להימנע מגלישה להפרזה בכיינית אלה, מאמץ שעמדה בו, בדרך כלל, בכבוד.

לא על כל השחקנים ניתן לומר זאת — אם כי מותר לקבל כחלקות שיקצועיות את ההופעות של אלישבע מיכאלי ואברהם רונאי, וכנוסף סביר לשירין אפילו את השתתפותו האישית של יגאל בשן. חביב, למרבה האפתעה, הוא מני פאר — ללא שחצנות, עם נטיה בולטת, לא בלתי־מוצלחת, לחקות את ג'ק למון.

יעקוב שפירו, מתיאטרון־חיפה, נעים ב„אפיזודה רפיאית" קצרצרה — אך מאידך נבצר ממני להבין את הצידוק לגרוטסקות הדווחות של ניטה לוקה ויעקב בן־סירא, שיכלו לבצע את החלטורות הבאנאליות שלהם בלי להיות מונצחים בקולנוע...

■

„ציד־האדם" (דרייב־אין)

(★★★) סרט פעולה אכזרי למדי, עם וולטאז' סביר של מתח גבוה, שמצא קשר אמריקני־אפריקני, אשר יחיש את פעימות־לבו של כל שוחר הרפתקאות בנוסח קארל מאי: הגיבור הוא מארגן־סאפארי מקניה, גשש, עוקב וצייד מעולה, המוזמן לדרום ארה"ב — כדי לאתר רוצח ושודד, אשר נמלט לביצות לואיזיאנה. בלשים קונבנציונאליים לא יצליחו בתנאי־ שדה כאלה, כאן דרוש גבר, שיש לו ניסיון בג'ונגל ללא־אספלט — אם כי הוא מסתדר גם בשטח בנוי.

רוי טינס הוא הגבר הזה, והוא הגילוי הקולנועי החשוב ביותר של הסרט: טיפוס מורכב בעל אישיות קולנועית מצודדת, גברי וסימפאטי כאחד, מעין שילוב מעניין של דייוויד ניבן וברט לנקסטר בצעירותם. אין פלא, שסנדרה די — אשר נוספו לה כיתריסר קילוגראמים בנקודות האסטראטגיות המרכזיות בגופה. מאז ראינוה לאחרונה — מתאהבת בו, אגב חיפוש משותף אחר בעלה הפושע.

■

„סרפיקו" (דקל)

(★★★) קשה, אומנם, להעלים עין מן הרושם הכביר שעשה הסרט בארה"ב — אבל אין להתעלם גם מהעובדה, שהאפקט נבע, בעיקרו, ממעורבות ושירה של הצופה הניו־יורקי, ששתה בצמא את הגילויים המבעיסים של שוטר־החרש, אשר על סיפורו האישי ועדויותיו מבוססת יצירתו של הבמאי הנודע סידני לומט.

לפיכך, נבצר מן הצופה הישראלי להתפעל באותה מידה מן האלמנטים הפוליטיים והפליליים של הסרט — והנטיה היא להסתכלות תקושה יותר בהיבטים הדרמאטיים. מבין אלה מתבלט, כמעט אך ורק, מישחקו המרשים של אל פאצ'ינו — כבלש כן, רציני ובעל מזג סוער וסורר, שאינו מוכן לשקוע בבוץ השחיתות הכללית.

מצד שני, עושה התסריט את המישגה החמור של תיאור השחיתות הזאת ככללית מדי. אין כאן אפילו עשרה צדיקים בסדום. כל ניו־יורק, על פקידיה ושוטריה, מושיטה ידה למתן שוחד וקבלתו, מחפה על העולם־התחתון, חוששת להסתכן. הכל שחור משחור. אולי יש טיפוס חיובי אחד או שנייב לרפואת במינהל הציבורי, אך גם אלה חלשים ומחוסרי־אופי מכדי להתקומם. פראנק סרפיקו הוא קרן־האור האחת והיחידה.

אולי, באמת, הדבר כך במציאות. אבל, לקולנוע כללים אחרים. הקהל תופס את הפריגצים עד מהרה, השחיתות שוב אינה מדהימה ומרוב עצים רקובים — אין רואים את היער המפחיד. אם כולם כאלה, מהרהר הצופה הממוצע, סימן שאפשר לחיות עם זה — ואז לובש השוטר הישר סרפיקו צורה של אביר בעל דמות־היגון...

בימויו של לומט אינו מחודש מאומה — והעריכה, המהירה מאוד בתחילה, מתדרדרת כעבור שעה קלה והיתה הופכת את הסרט למייגע עוד יותר, לולא הכוכב פאצ'ינו, הנושא את ההצגה על כתפיו.

שימו־לב למוסיקה, המוכיחה — בקטעים נדירים מדי, לצערם של חסידיו המושבעים — כי תיאודוראקיס הוא אמן גדול לא רק בלחנים יווניים, אלא גם בעיבוד צלילים נאפוליטאניים ערבים לאוזן.

עמנואל בר־קדמא

„הבימרתף" - מצוי ורצוי

רעיון „הבימרתף" הוא אחד הדיבים והקונספציוניים, שנולדו ובוצעו בשנים האחרונות בתיאטרון הישראלי. לאחרונה, הנה גם „הבימה" עלתה על הדרך — המשתתפת ביום לטיפוח הריאטראות הציבוריים־הפרופסיונאליים הגדולים בעולם — עד הקמת בימה קטנה, נסיונית, שמטרתה קידום פיתוחאני של יוצר דרמטורגי חדש, של מחזאים, במאים ושחקנים צעירים.

היורד ל„הבימרתף" מגיע למקום אינטימי, סימפאטי. לוירה מרתף עשויה מעין מיני־אמפיתיאטרון — והוא רואה הצגה.

ההצגה שראיתי שם, היתה „יום אחד לפני" — ההצגה הרא־ שונה שהועלתה במיסגרת זו בעונה זו, אחרי המלחמה. זהו מחזה מקורי של משורר־שחקן צעיר, מוטי בהרב. מחזה קאמרי שמתקיים בו ניסוי אמנותי להפגיש, בלילה תל־אביבי, את מושגי הירוח־ הסמים נוסח אפריקה עם קשיותו של עולם־המשע והמנצל תמימות וד) — על רקע בדידותה של נפש אחרת, המיכנה לקבל כל שינוי בחייה.

איני יודע אם זהו מחזה קטן או גדול — בקנה מידה היסטורי. אך נראה לי, ש„יום אחד לפני" כמו „הבימרתף" בכלל, אינו מקבל את ההזדמנות הראויה.

●

נראה לי, ש„הבימה" אינה מייחסת למיפעל זה את החשיבות הראויה — והוא פועל בחיגאים, אשר, אם לא יחול בדם שינוי, יימנע מ„הבימרתף" להוות פונקציה ממשית ב„הבימה" ובתי־ אטרון בכלל.

קודם־כל לא ייתכן, שהבימה תפעל רק בסופי־שבוע, כידוע, משמש המקום בדרך־כלל כמיבצעה לתפאורות התיאטרון. להפעילו כבמה גם בימי־חול — זוהי הוצאה כספית, וזהו, כנראה, גם צורך להגיע להסכמים נוספים עם פועלי־הבמה. אך לוא היתה „הבימה" מייחסת למיפעל יותר חשיבות — יכול היה זה להיות בר־ביצוע.

אין להעלות מחזה מוויקאנד לוויקאנד. כאשר השחקנים, לאחר שבוע שלם של מנוחה, חייבים שוב לגלגל על לשונם את הטכסט, תוך כדי הצגה בפני הקהל. מה גם, שתיאטרון של מחזאות נס־ יונית חייב להיות רצוף, להחליף את הפקותיו במהירות ולשמש, בעצם קיומו, גורם מחסים גם לאמנים הצעירים וגם לפעילותו ה„לגיטימית" של התיאטרון, למעלה באולמות המרופדים וה־ משופצים...

●

„הבימה" במצבת האמנותי הנוכחי, חייבת לעשות מאמץ לביסוסו של „הבימרתף" — גם מבחינת תכיפות הפעילות (הבלתי־ מכניסה...) וגם מבחינת התגאים במקום. לא ייתכן, שבקייץ הישראלי לא יופעל מיזוג־אוויר (שהוא קיים), אפילו לא בחדרי־ השחקנים, ולא ייתכן, שלשחקנים, הנוטפים פלגי־זיעה ב„טמפ־ רטורה של החדר" — לא תהיה מיקלחת הגונה, או, לפחות, בקבוק של משקה צונן...

נדמה לי — והלוואי שאתבדה — שמטרת־המקום הולכת לחיות מוחמצת גם מבחינת המגמה. „הבימרתף" הודיעה על העלאה — לאחר „יום אחד לפני" — ערב־יחיד של מינודראמות לציכוב ו„נשות טרויה" לאוריפידס. זה נראה מוזר, שתיאטרון לאומי, החייב להיות אמון בהעלאת מחזאות קלאסית — יוריד את הקלאסיקונים למרתף, שעה שעל בימותיו הגדולות משתוללות קומדיות, שחשיבותן הרפרטוארית שולית בלבד. בדרך זו יהפוך „הבימרתף" למעין תעלה לניקוז מצפונו האמנותי של התיאטרון.

ושוב הרעיון של „הבימרתף" הוא יוצא־מהכלל, כדאי לחשוב גם על ביצוע יוצא־מהכלל...

הערב בבתי הקולנוע

תל־אביב־יפו
9.30—7.15—4.30
אופיר: „דילינגר"
אורלי: „משחק לשניים"
אורדן: „הלילה האמריקאי"
אלנבי: „סטאלג 17"
אסתר: „פרפר"
בן־יהודה: „רכבת התקוה" 9.30 ,7 ,4
גת: „אנטר"
גורדון: „נודניק עם רשיון" 9 ,6.30
דקל: „פרנק סרפיקו" 9.30 ,7
דרייב אין: „אומנות ממין זכר" 7
„צייד אדם" 9.30
הוד: „סינדי וביננס"
חן: „במערבולת החיים"
זמיר: „איזה מין כומר" 9 ,7 ,4.30
חן: „הדון מת"
לימור: „לילה אלף עיניים"
מוגרבי: „כך חיינו"
מקסים: „דקמרון האחרון"
מרכז: „ערומים כרוח חים"
סינרמה: „הכופר" 9.30 ,7.30
סמדר: „ספורים ארוטיים" 9.30 ,7.30 ,4 ,2 ,12 ,10
סטודיו: „אונס המורה"
פאר: „מה שטוב לאווז"
ציון: „חיה ותן למות"
„אהבת החיים"
„ד"ר פיבס"
פריז: „תאוי המוזהם חוזר" 9.30 ,7.15 ,4 ,2 ,12 ,10
רמת־אביב: „אין עשן ללא אש" 9.15 ,7 ,4 ,12
„הבלונדיני עם הנעל השחורה"
רמה: „הרולד ומוד"
שחף: „שרית"
תמר: „סלשה מין מסוכן" 9.30 ,7.15 ,4 ,2 ,12 ,10

חיפה
9.15—7—4
אורדן: „צבא הצללים"
אמפי: „חשמלית ושמה ברטה"
אורה: „עד שהגט יפריד בינינו"
אורלי: „שחק אותה סאם"
אוריון: „האגרוף האכזרי"
ארמון: „חיה ותן למות" 9 ,6.30
בית רוטשילד: רסיטל לפסנתר — פאול קלן 7
חן: „קאובוי להשכיר"
כרמל גנים: „עת לאהוב ועת למות"
מוריה: „כך חיינו"
מירון: „האלוף בעל הזרוע האחת חוזר"
עצמון: „פרפר"
סאר: „צ'ארלי וואריק"
רון: „אין עשן ללא אש"
שביט: „אהבת החיים"

ירושלים
9—7—4
אדיסון: „פרח חכלה"
אוריון: „אהבת החיים" 9.30 ,7.15
אורגע: „סידני וביננס"
אורגיל: „זעקות ולחישות"
ארגון: „משחק המינים"
הבירה: „עד שהגט יפריד בינינו"
חן: „פרפר"
ירושלים: „זמנים מודרניים"
סמדר: „55 יום בפקינג" 9 ,6.45
עדן: „3 טובים ואחד נוכל"
רון: „פיט וטילי"

ר"ג־גבעתיים
9.30—7.15
אורדע: „השגעון המקסים"
אורלי: „תמונתו של דוריאן גריי" 9.30 ,7.15
„השמן והרזה גבורי הלגיון" 4
אואזיס: „חיה ותן למות" 9.30 ,7
ארמון: „בלש ושמו קולומבו"
גל־אור: „יומנה של בתולה"
הדר: „שרית"
רמת־גן: „אני אוהב את גרושתי"
לילי: „הפרחחים העליזים"
„הגמד ו־7 הענקים" 4
רמה: „כולה תשוקה"
שביט: „פיט וטילי"

אופקים
בית העם: „3 טובים ואחד נוכל"

אור יהודה
גולן: „חכם גמליאל" 8.30

אשדוד
9.30—7.15
אסתר: „רחוב הגיהנום"
אשדוד: „יד הרעם" 9.30 ,7.15
„מונקי" 7.15
אולמפיה: „לעולם בלי אהבה" 9.30
דגון: „אהבה נוסח קומנחנץ" 9.30 ,7

אשקלון
9.30—7.15
אסתר: „דרילינגר"
חן: „החוכבת"
מאור: „כומר אירוטי"
רחל: „זמנים מודרניים" 8.30

באר־שבע
קרן: „החוחית" 9 ,7

בת־ים
9.30—7.15
אורנים: „הרדיפה"
בת־ים: „בלש ושמו מקיו"
סביון: „רבי יעקב"
עצמאות: „שרית"
רמת יוסף: „האתלט הגדול בעולם"

גדרה
בית רחל: „רוחות סתיו" 8.30

הרצליה
9—7
דוד: „יומנה של בתולה" 9.15 ,7
דגנית: „איזה מין פרופסור"
תפארת: „האלוף"

כפר־סבא
חדר: „השעור הפרטי" 9.15 ,7.15
חן: „כוונקה בגימנסיה" 8.30

חולון
9.30—7.15
ארמון: „אורות הכרך"
מגדל: „יורשת במלכודת"
סבוי: „רבי יעקב"
רון: „בתי ואני"
רינה: „שרית"

חדרה
בן־זהר: „המפתח הוא שחור" 9.15—7

נס־ציונה
גוה: „יסורי אם" 8.30

נתיבות
שביט: „בוקציו" 8

נתניה
אסתר: „המזימה" 9.15 ,7
יגיל: „שן תחת שן" 9 ,7
סטודיו סגור: „היורש" (שבוע 2) 9 ,7
סטודיו (מחוז): „בעקבותיו של גבר" 9.15 ,7.15
שרון: „שרית" 9.15 ,7

עפולה
8.15
חן: „איש מושחת היה"
קולירון: „מעגל..."

פתח־תקוה
אופיר: „המחש..."
הדר: „עיר ושמה..."
היכל: „חלף עם הרוח" 8 ,3.45
שלום: „שרית" 9.30 ,7.15

פרדס־חנה
דקל: „צקרטס" 8.15

חוף: „הבלונדיני עם הנעל השחורה"

ק. אונו
אור־און: „אלימות בהונג קונג" 8

קרית־מלאכי
בידור: „החלום הארוך" 9.15 ,7.15
הוד: „עיני אומרות אהבה" 9.15 ,7.15

ראשל"צ
נעמן: „הסקרן" 9.15 ,7
ראשון: „בשוואן קולקטיביים" 9.15 ,7
תפארת: „24 שעות של כחות" 9 ,7

רחובות
בית הפועלים: „איש חצות" 8.30
חדר: „השיטה הסתרית" 9.15
„שירת הזרוזים" 7

רמת השרון
„...בה טרויה" 9 ,7
[illegible]
8.30
„גאספ..." 8.30
שביר: „ספורי פונו" 8.30

רמלה
המגדל: „היגשופה" 9.30 ,7.15

שמואל צמח - יצחק בן-נסים (ויטו) מציגים:

הגדולה בזמרות השאנסון הצרפתי

ברברה
BARBARA

4 הופעות בלבד בישראל

תל־אביב „היכל התרבות"
יום א', 9.6, בשעה 8.30 בערב
כרטיסים: „רוקוקו" ויתר המשרדים ובערב בקופה

ירושלים „בנייני האומה"
יום ב', 10.6, בשעה 8.30 בערב
כרטיסים: „כהנא", „בן־נאים" ובערב בקופה

חיפה „שביט"
יום ג', 10.6, בשעה 9.00 בערב
כרטיסים: „גרבר" וביתר המשרדים ובערב בקופה

מכל ידידינו סליחה —
אין הזמנות למופעים אלה!

מעל גבי תקליטי PHONODOR

פרסום בלקין

אלברט. ד. מטלון ושות. בע"מ מציגים:

קרדיגו

הצגת בכורה ארצית במוצ"ש 1.6 • סינמה 1 (ירון) ת"א

פרסום פלד

נורמן ג'ואיסון - פטריק פלמר מציגים

המערבון שבלום בישראל

בילי שני כובעים

גרגורי פק
דסי ארנז

הצגת בכורה ארצית, החל ממוצ"ש 1.6.74

תל־אביב „חן" | רמת־גן „ארמון"

פרסום נוגן — United Artists

קולנוע דרייב אין
בכורה ארצית במוצ"ש 1.6
2 הצגות 9.30 — 7.15
אחת מההרפתקאות הגדולות ביותר של ג'ק לונדון
„ללת הזאבים"
צולם במרחבים הנפלאים של אלסקה • בצבעים

תיאטרון סדן מציג:

זאב רווח

הצגות אחרונות

בקומדיה המצויינת

פאפא ליאון

ה„פאפא" הכבוקש ביותר!

רחובות „בית העם" הערב יום ד' 29.5 ב־8.30
אשדוד „דגון" יום ה' 30.5 ב־9.00
חולון „ארמון" יום ו' 31.5 ב־9.00
ירושלים „בית העם" מוצ"ש 1.6 ב־9.00
תל־אביב „בית החייל" יום ב' 3.6 ב־8.45
כפר יונה „מרכז" יום ג' 4.6 ב־8.30
כרטיסים: משרד „עתיד" 31688 וביתר המשרדים

בקרוב! „נשבר לי..." עם יהודה ברקן
קומדיה משעשעת

מפיק: אברהם לוריא

תיאטרוני ישראל

התיאטרון הלאומי הבימה

הו, הו יוליה
ת"א האולם הגדול
הערב 29.5 • מחר 30.5
מוצ"ש 1.6 • יום א' 3.6

מי הוא מה?
יום ו' ביוני 9 • מוצ"ש ב־9
הצגות בכורה

מות דנטון
כאת גיאורג ביכנר
יום ה' 6.6 באולם הגדול

התיאטרון הקאמרי תל אביב

יעקבי ולידנטל
הצגה אחרונה
הערב 29.5 ת"א צוותא

כתוב בעיניכם
5 הצגות אחרונות
הערב 29.5 תל־אביב
מחר 30.5 תל־אביב

השחף
מוצ"ש 1.6 תל־אביב

נעורי ודודה'לה
יום ב' 3.6 תל־אביב

התיאטרון העירוני חיפה

מבקר המדינה
בפעל אמנות לעם
הערב 29.5 טבריה
מחר 30.5 כרמיאל

הצילו
מוצ"ש 1.6 חיפה
במה 2

סיקבסטר 72
מוצ"ש 1.6 שדרות
יום ב' 3.6 קרית־ביאליק

פרסום בלקין

להקת „כוורת"

סיפורי פוגי

ק. שמונה „שניר" הערב 29.5 ב־8.30
נתניה „שרון" מחר 30.5 ב־9.30
חיפה „שביט" יום ו' 31.5 ב־9.30
ק. שפרינצק „נוף" מוצ"ש 1.6 ב־9.30
רעננה „אורות" יום ב' 3.6 ב־8.30

אבא מצליח אבל עצבני

יפו „אלהמברה" יום ו' 31.5 ב־9.30
חולון „רינה" יום ו' 7.6 ב־9.30
יפו „אלהמברה" מוצ"ש 8.6 ב־9.45
אשקלון „רחל" יום ה' 13.6 ב־8.30

המרכז לטלוויזיה לימודית

טלנוער מציע

הצעה שאי אפשר לסרב לה:
ראה את המשכנעים בפעולה —

עובדים עליך!

תוכנית „טלנוער" שתשודר:
ביום חמישי, ט' סיון, 30.5.1974,
שעה 16.45

חוקדש כולה לפרסום ופרסומת

שידורים חוזרים:
יום ששי, י' סיון, 31.5, שעות 10.40, 12.30

משרד החינוך והתרבות
המחלקה להשתלמות עובדי הוראה

מישדרי הדרכה והשתלמות למורים

הודעה לציבור המורים

היום, בשעה 15.30

יום רביעי, ח' בסיון תשל"ד, (29.5.74)

ברשת א' של שידורי ישראל,
יתקיים מישדר הדרכה והשתלמות למורים

בתכנית: דוגמא נוספת של יוזמה פדגוגית:
משחקים להורים ולתלמידים במסגרת ביה"ס
בעריכת התכניות:
גברת רחל זביט וגברת יעלה ווזר.

נתן גלבוע מציג

שמעון דז'יגן

בתכנית חדשה!
מאמע אתה צוחק?!
בימוי: שמואל עטמון
הצגות פרידה

תל־אביב „נחמני"
הערב 29.5 ב־8.30
מוצ"ש 1.6 ב־8.30
יום ב' 3.6 ב־8.30

חיפה תיאטרון עירוני
מחר־יום ה' 30.5 ב־8.15
ר"ג „בית החשמונאים"
יום א' 2.6 ב־8.30
קרית־אונו „אור און"
יום ג' 4.6 ב־8.30

קרוואן

מועדון לילה

ערב פרט ליום א'

תזמורת, אטרקציות מובחרות

פול ניומן רוברט רדפורד

העוקץ

"THE STING"

7 פרסי אוסקר לסרט הטוב ביותר של השנה

הצגת בכורה ארצית
החל ממוצ"ש, 1.6.74
אלנבי
תל־אביב
4.30, 7.00, 9.30
שימו לב לשעות ההצגות.
הכינו כרטיסים מראש

בקרוב:
„ארמון" חיפה
„עדן" ירושלים

המוסיקה מהסרט על גבי תקליטי m.c.a
הספר בעברית בהוצאת „יבנה"

למבוגרים בלבד

עפ"י רב המכר המרתק של דפנה דה מוריה

"Don't look now"

דונלד סאטרלנד
ג'ולי כריסטי

המבט

הצגת בכורה ארצית —
ממוצ"ש 1.6
„סטודיו", ת"א
למבוגרים בלבד

תיאטרון יובלמציג:

קומדיה

אולי תשאלי מחר?

אילי גורליצקי
ונמי ספיבק
דידי לוקוב

אילת „השחר" יום ה' 30.5 ב־8.00
ת"א „בית־דורי" יום ו' 31.5 ב־9.30 (בהצגה)
ת"א „בית־דורי" מוצ"ש 1.6 ב־9.00
פתח־תקוה „שלום" יום ג' 4.6 ב־9.00
כרטיסים: „רוקי", „לאן" ובמשרדים
טל. „בית־דורי" 263178
הכניסה מתחת לגיל 15 אסורה!

הופעת בכורה להקת שיר השירים

זמרי צבי בספי 20 זמרים

בבית ליסין — יום ד' 5.6.74, שעה 8 בערב

כרטיסים לחשיג:
משרד הכרטיס: אלנבי 31, טל. 57665
מכון המורים: רח' הירקון 51 תל־אביב טל. ...
ובערב המופע — בקופת האולם.

רומנסרו ספרדי

מחזה מוסיקלי

לתושבי תל־אביב
אולם „אלהמברה"
הערב 29.5 ב־8.30
אולם „בית החייל"
מוצ"ש 1.6 ב־7.30, 9.30

קרית אתא „שביט" מחר 30.5 ב־9.00
גבעתיים „שביט" יום ו' 31.5 ב־9.00
רמלה „מנורה" יום ב' 3.6 ב־8.45

החל מ 1.6.74
תזמורת „DUCI CARLO"
„ביוניברס רום"
מסעדת הפאר
והיוקרה של הפלזה.

כל ערבי ששי
מוסיקה לריקודים מ9 עד 2
כל מוצאי שבת
ארוחת ערב וריקודים
משעה 7 עד 10

מידי ערב ארוחות „א לה קרט"
בליווי מוסיקת רקע

אוירה אינטימית — רמה בינלאומית
GOURMET CUISINE

מלון פלזה
תל־אביב טל. 228111

פרסום תוג

תיאטרון לילך מציג:

גבי עמרני

בקומדיה המצליחה של אלי שגיא

בני הדוקטור

ת"א „בית־החייל" הערב 29.5 ב־8.30
נתניה „אסתר" יום ה' 30.5 ב־9.00
גבעתיים „הדר" ליל שבת 31.5 ב־9.00
תל־אביב „אהל" מוצ"ש 1.6 9.45—7.45
הפקה יוסי (לאון) 222445

„אל תחמיצו את ,הצילו' !" מיכאל אוחד — „הארץ"
„הצגה חשובה ומעולה..." בועז עברון — „ידיעות אחרונות"
„עבודה טובה ונאמנה..." משה נתן — „מעריב"
„איסור ההצגה היה מונע מהצופה חווית אמת" ד"ר חיים גמזו — „הארץ"
„תיאור כן... משחק מעולה" חוה נובק — „דבר"
„הצגה ראויה שנבוא לראותה" דב ברינר — „על המשמר"
„בצוע מזהיר של מחזה חשוב" מיכאל אוחד — „הארץ"

כך כתבה העתונות על הצגת התיאטרון העירוני חיפה

הצילו

מאת: אדוארד בונד, עברית: רבקה משולח, במוי: עודד קוטלר,
תפאורה: בן פנחס, תלבושות: גילה להט, תאורה: יחיאל אורגל.
משתתפים: רחל דובסון, שרגא הרפז, לאה שלנגר, שמואל וולף, יוסי יבלונקה, שמואל קלדרון, אורה שריון, מיכאל ביטר, אייל גפן, אייל ברטונוב.

5 הצגות בתיאטרון העירוני חיפה
מוצ"ש 1.6 ● יום א' 2.6 ● יום ב' 3.6 ● יום ג' 4.6 ● יום ד' 5.6

בית ציוני אמריקה

הערב 29.5.74 ב־8.00
יהושע יצחקי
מהמכון לארכיאולוגיה, אוניברסיטת תל־אביב
ירצה על:
„רגם חירי שכגולן —
מצפה שמש וירח"
בליווי שקופיות
כרטיסים בבית ציוני אמריקה

עיריית חיפה האגף לתרבות, נוער, חברה וספורט
משרד החינוך והתרבות אגף הנוער-מחוז חיפה

מפעל הקייט העירוני החיפה

מודיעים על ההרשמה
לקייטנות בחורשות הכרמל
לגילאי 14 — 7

מחזור א' 25.7.74—8.7   מחזור ב' 15.8.74—29.7

פרטים והרשמה בימים א'—ה', בשעות 09.00—12.00, 16.00—19.00
במקומות הבאים:
בית רוטשילד — מרכז הכרמל, בית אבא חושי, נווה־שאנן, רחוב הרצליה 17, (במקלט מאחורי „שקם" רחוסים).

הפרדת כוחות – בין הממשלה והכסאות (.מ)

מה אתה מרים ביום החתונה ?..

...כוסית ברנדי 1818 של אליעז

מי הם הצעירים הישראלים, המסתובבים בנואבה עירומים כביום היולדם ?

תקראו עליהם בכתבה מיוחדת המתפרסמת בגליון השבוע של

לאישה

ועוד בגליון:

* **שלום מבית הכלא**
מדריכת הגיור של סילביה רפאל מספרת על פעולותיה

* **להיות שוב אשה**
על ניתוח פלסטי מהפכני המחזיר לחזה הנשים — כרותות השד את המראה הנשי.

* סידרת נוספת של תמונות המועמדות הסופיות המתמודדות על תואר

מלכת היופי 1974

בנשף הבחירה שייערך ב־5 ביוני ב„היכל הספורט" בתל־אביב.

* מדוריהם האישיים של:
חנה זמר * שולמית אלוני * אורה שם־אור * עמוס אטינגר

לאישה · השבועון הנפוץ ביותר במדינה!

מכונות חשוב אלקטרוניות

TRIUMPH

1214P רושמת.

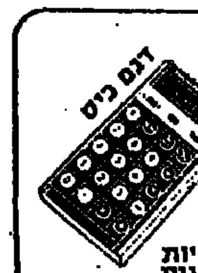

דגם כיס עם בטריות נטענות

81

סוכנויות בלעדיות

מונן בע"מ

תצוגה והדגמה
רח' מקוה ישראל 12
ת"א, טל. 625120

בנק ישראל מודיע

היום, יום ד' 29 במאי 1974

תונפקנה שתי סדרות של

מילוה פיתוח

בתנאים חדשים:

מספר הסדרה	: 3006.
סכום ההוצאה	: 40 מיליון ל"י.
ריבית שנתית	: בשעור 4 אחוזים, תשולם באורח שוטף, אחת לשנה.
פדיון הקרן	: בתום עשר שנים.
הצמדה	: הקרן והריבית צמודות למדד המחירים לצרכן.
מדד הבסיס	: מדד המחירים לצרכן שיפורסם עבור חודש מאי 1974.
הגבלות מס ופטור	: מס הכנסה על הריבית לא יעלה על 25%. הפרשי הצמדה על הקרן פטורים ממס.*
המחיר לציבור	: איגרות למוכ"ז תמכרנה לציבור ב־100%; איגרות על שם ב־99.5%. מחירים אלה יהיו בתוקף ביומיים הראשונים בלבד. החל מהיום השלישי להנפקה ואילך, תחול תוספת ריבית למחיר המכירה. האיגרות הן בשווי נקוב החל מ־100 ל"י.
הרכישה	: איגרות מילוה פיתוח ניתן לרכוש בכל המוסדות הבנקאיים ואצל חברי הבורסה לניירות ערך. הרכישה במועד ההנפקה משוחררת מתשלום עמלה.
רישום בבורסה	: הסדרות החדשות תרשמנה ותיסחרנה בבורסה לניירות ערך.

* על פי סעיף 97 (א) (3) לפקודת מס הכנסה.

הועדה המקומית לתכנון ולבניה

הודעה על פי סעיף 149 (1) לחוק התכנון והבניה תשכ"ה — 1965

ניתנת בזה הודעה, כי הוגשה לועדת בנין ערים מקומית אשדוד, בקשה למתן הקלה 5.5% בניה והריגה ב־20% מקו בניין אחורי מתכנית מפורטת מס' ד/357/ח.
מהות הבקשה: הקלה ב־5.5% בניה, וחריגה 20% מקו בנין אחורי מהמותרים לפי התכנית הנ"ל בחלקה 13 גוש 2064 רח' העבודה א.ת.ג.
כל מעוניין יכול לעיין בבקשה ובתכנית המצורפת אליה ללא תשלום, במשרד הועדה המקומית לתכנון ולבניה אשדוד.
כל הרואה עצמו נפגע או עלול להפגע מענין ההקלה, רשאי להגיש התנגדות לבקשה האמורה תוך שבועיים מיום פרסומה של הודעה זו בעתון.

(חתימה)
אינג' צ. צילקר
יו"ר הועדה המקומית

עירית — צפת

מכרז מס' 6/74

עירית צפת, מודיעה בזה כי המועד האחרון להגשת הצעות לבנית מקלטים צבוריים בצפת בהתאם למכרז הנ"ל הוא 12.6.74 שעה 12.00.

דן איסק, מ"מ ראש העיריה
יו"ר האגף לתכנון, בנוי והחזקה

אליפות האלופים

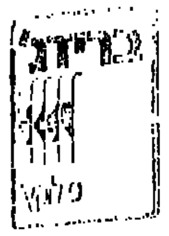

בכל שנה בחודש פברואר, עורך העתון „סנדיי טיימס" הלונדוני תחרות זוגות בינלאומית בברידג' ומזמין זוגות בכירים מכל ארצות אירופה ואמריקה.

בשלוש השנים האחרונות נטל חלק בתחרות זו הזוג הישראלי הנודע מורי שטמף ואדריאן שורץ שהגיעו להישגים מרשימים. בשנה הראשונה הגיעו למקום שני מתוך 20 משתתפים ובשנה התחלפת מקום שמיני.

את רמת המשחק הגבוהה והביצוע מדגימה היד הנאה:

```
            ♠ J 5
            ♥ A J 10 6 5 3
            ♦ 5 2
            ♣ A 9 6
♠ K Q 7 4           ♠ 10 8 6 3 2
♥ Q 7      צפ       ♥ 9 8 4 2
♦ 9 3    מז  מע     ♦ 8 4
♣ Q J 5 4 3  דר     ♣ 7 2
            ♠ A 9
            ♥ K
            ♦ A K Q J 10 7 6
            ♣ K 10 8
```

בכל השולחנות הגיעו לחוזה של 7 דיאמונדס והיציאה היתה במלך ספייד. הכרוז זכה באלוף בידו ומשך חמישה סיבובים של שליטים. על הסיבוב בראשון והשני של שליטים ענו היריבים לצבע. על שני הסיבובים הבאים השליכו מערב ומזרח שני ספיידס ומהדומם הושלכו שני הארטס. על הסיבוב החמישי בדיאמונדס השליך מערב קלאב, הדומם הארט ומזרח השליך ספייד. הכרוז שיחק דיאמונד נוסף. מערב השליך קלאב, הדומם קלאב ומזרח השליך ספייד. מצב הקלפים הוא:

```
            ♠ J
            ♥ A J 10
            ♦ — —
            ♣ A 9
♠ Q                 ♠ — —
♥ Q 7      צפ       ♥ 9 8 4 2
♦ — —    מז  מע     ♦ — —
♣ Q J 5     דר      ♣ 7 2
            ♠ 9
            ♥ K
            ♦ 6
            ♣ K 10 8
```

היות ומערב השליך שני קלאבס. ספר הכרוז שחסרים רק חמישה קלאבס. לכן רק יריב אחד יכול להחזיק בחסם בקלאב: אם יריב זה הוא מערב, אזי ברור שעל ההארטס הוא יכול ללחוץ בין קלאבס וספייד. לעומת זאת, אם מזרח הוא המחזיק שבידו הקלאבס הגבוהים והוא גם מחזיק את המלכה הארט אני אפשר להכניסו ללחץ בין קלאב והארט.

הכרוז מושך איפוא את המלך הארט ושיחק את הס דיאמונד: אם מערב ישליך קלאב, כל הקלאבס יוגבהו, אם מערב ישליך את המלכה הארט, ההארטס בדומם יהיו גבוהים. ואם ישליך מערב את המלכה ספייד, בן־המלך ספייד יהווה את הלקיחה המשלימה.

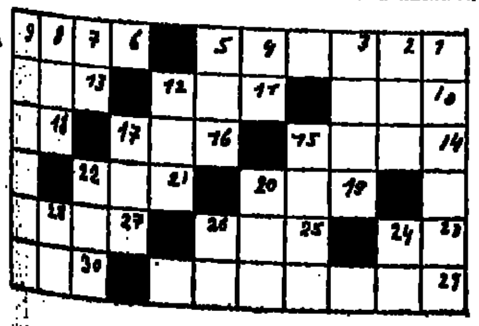

במאוזן — מימין לשמאל:

1) סהרורי 6) שוט 10) לא כל אדם ניתן בו 11) [illegible] שלא נעשתה שלמה 13) מגלשיים. — ספורט־חורף 14) [illegible] מפורסם 16) מספר קצר בעל ראש רחב 18) מבני אדם [illegible] 19) מייצר אוכפים וכרים 21) צמר־גפן לך 23) בהמה [illegible] טהורת 25) אגם־ענק 27) מכשיר לספינת הריו 27) [illegible] הרפואה — ביטוי לועזי 30) נעימה, מנגינה.

במאונך — מלמעלה למטה:

1) קיבוץ בגליל העליון, נוסד בשנת 1945; 2) [illegible] עגול בעיר 3) צעד, מינהג 4) די! מספיק! 5) פשוט [illegible] ניפוצו 7) חצוף 8) תבואה הנזרעת באיחור 9) שכונת [illegible] מית 12) קול אדיר בחלל האוויר 15) חלת־לחם עבה 17) [illegible] 20) תיקו — ביטוי לועזי 22) איוולת — או — [illegible] רשע מרושע 26) מלת חיוב 28) מלכותו

פתרון תשבץ השבוע מס' 533

במאוזן — מימין לשמאל:

1) „מתנשלת" 6) התבולל 11) צל 12) „לחם שלמה" [illegible] 16) תפריט 17) חירות 19) יבש 20) שרב [illegible] 24) מלפפ 26) ראי 28) פת 29) קדם [illegible] „בירה" 34) גריד 35) מח 37) ציה 38) „רויש" [illegible] 42) כלנית 44) נדם 45) נוף 47) „לסה" 48) סור [illegible] 51) זתלית 53) [illegible] „בוה־שלום" 57) כו [illegible] 58) אטלפא.

במאונך — מלמעלה למטה:

1) פצח 12 „חלביות" 8) שליט 4) לחם 6) חס [illegible] 8) בחיר 9) „לשינאי" 10) לסת 13) שורש 16) [illegible] „צלמת הלל" 21) „בולגרית" 23) טמטמת [illegible] יחהרית 27) „ידיעה" 29) קיץ 31) מיש [illegible] אדריכל 41) רום 43) נמיש 44) נזל 46) [illegible] 49) הלם 50) רוק 51) זוט 52) „תנא" [illegible]
*) „לשונאי" (סומכת בלשון) מהגרושי הלשונאי [illegible]

הלוח הכפול · ידיעות אחרונות · הארץ

למפעל תעשייתי גדול במרחב תל־אביב

דרושים

מבקרי איכות

לבקורת טיב בשיטות טכנולוגיות מתקדמות

מועמדים בעלי השכלה של בי"ס מקצועי המעוניינים להתמחות בנושא, או בעלי מקצוע בענף המתכת מתבקשים לפנות לת.ד. 6397 ת"א בצרוף תולדות חיים.

סודיות מובטחת

דרושה

לעבודה קבועה בתל־אביב

כתבנית עברית

עם ידיעות כלליות בהנהלת חשבונות.

נא לפנות לת. ד. 33157 תל־אביב עבור מס' 828.

דרושים

חשמלאי רכב

לציוד מכני כבד ורכב קל

רצוי בעלי נסיון של 5 שנים לפחות

תנאים טובים מובטחים

לפנות לת.ד. 420 באר־שבע.

חברת פוספטים בנגב בע"מ

התנועה לזכויות האזרח

דרושה

פקידה - כתבנית

ליום עבודה מלא

לקביעת ראיון נא להתקשר 253585 ת"א

לחברת בנין ציבורית

דרושים

מנהלי עבודה

מעולים

לעבודות בנין בהיקף גדול במרכז הארץ

* תנאים טובים למועמדים המתאימים

לפנות בכתב לת"ד 2448 ת"א

קנה

חשוב ביותר

מתקן מגבר

שנפ

משווקים

שרות ואחריות מלאים

כמה פעמים אתה יכול?

...ועוד לזכות ב־100.- ל"י

עירית ת"א־יפו
האגף לתרבות לנוער ולספורט

בית הנוער „רמת אביב"
רח' כפר יונה טל' 416762

פעילות - מבוגרים

בית הנוער ברמת אביב מודיע על הרחבת פעילות המבוגרים:

* **חוג לריקודים מודרניים כולל ריקודי עם ועמים** בהדרכת מישאל ברזילי —
בכל יום ב', בין השעות 22.30—21.00.

* **חוג התעמלות:** לנשים —
בכל יום ב' וה' בין השעות
קבוצה 1 20.00—19.00
קבוצה 2 21.00—20.00
לגברים — בכל יום א' וד' בין השעות 21.00—20.00

* **חוג לכדורסל:** גברים —
בימים ב' וד' בין השעות 22.30—20.30

* **חוג לטניס שולחן:**
בימים ב', ג', ד', בין השעות 21.30—19.30

* **חוג לקרמיקה:** נשים —
בימים ה' — בין השעות 13.00—11.00
ביום ב' בין השעות:
קבוצה 1: 11.00—09.00
קבוצה 2: 13.00—11.00

המעוניינים להשתתף בחוגים אלה יירשמו במזכירות בית הנוער בכל יום, בין השעות 20.00—18.00.
דמי השתתפות — תלת חודשיים: 30 ל"י ומקנים זכות פעילות בכל החוגים.

נשמח לראותכם בין המשתתפים בפעילות בית־הנוער.

למכירה מק אס

700 כח סוס
שנת ייצור 1969
מנוע פלוס גיר מקסי־דיין

לפנות טלפונית לאמיתי במוסך
טלפון 2־1־81710—065.

צים

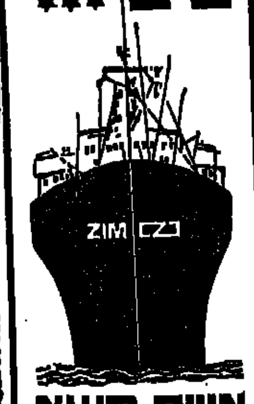

אניות משא צפויות:

לנמל חיפה ואשדוד

27.5	לילך	חיפה אשדוד
27.5	SAILOR PRINC	אשדוד חיפה
27.5	הדר	אשדוד
28.5	ברקיס	אשדוד
28.5	DUENECK	אשדוד חיפה
29.5	PINGUIN	חיפה אשדוד
29.5	ZIM. NEW-YORK	חיפה
29.5	עין גדי	חיפה
29.5	SALZBURG	חיפה אשדוד
31.5	TUA	אשדוד
1.6	איריס	אשדוד
1.6	VIVA	חיפה
1.6	תמנע	חיפה

נתון לשינוי ללא הודעה מוקדמת

„צים" חברת השיט הישראלית בע"מ

הסוכנים הכלליים
מ. דיזנגוף ושות' בע"מ

---

sale!

מערכות סטראופוניות מכל הסוגים, במחירים מיוחדים!
מכירה גם לעולים חדשים.
המקום האידאלי לראות...לשמוע... לקנות!

סטראו מרקט

ת"א אבן גבירול 188
טלפון: 457270

נגנבה
טריומף לבנה
מס' 786—688
המוצא חישר מתבקש להודיע למשטרה הקרובה או לטלפון 534777—02

למכירה
פלימוט קורונדו
מודל 62
9 נוסעים
מנוע חדש מארגז
להתקשר בשעות העבודה 280111

טיולים

מודרכים ל:

* **אירופה**
* המזרח הרחוק
* סביב העולם
* דרום אמריקה
* ודרום אפריקה

חוברות והרשמה בכל משרדי הנסיעות!

הטיול הטוב ביותר

אירופה טורס!
EUROPA TOURS!

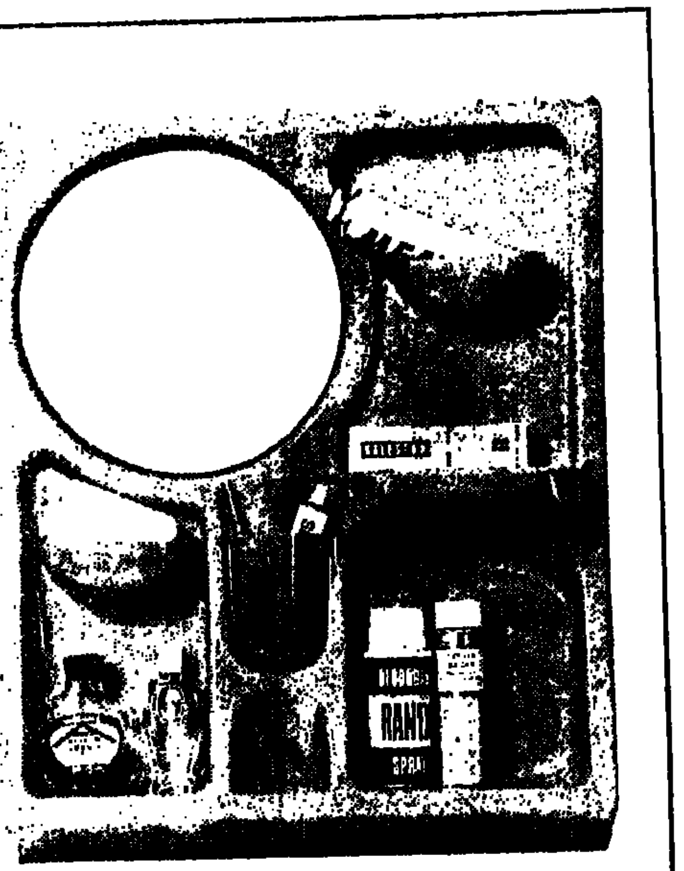

מונטֶקַרלו

240 ל"י

תוצרת: איטלקית
המעצב: סדרו נייגרי

משטח קיר דקורטיבי מפוליסטרן עם ראי לחדר אמבטיה או הול אחד מעשרות דגמים צבעוניים של משטחי קיר לכל מטרה.

יבואנים:

ארו.ד

רח' אשתורי הפרחי 4, תל־אביב. טל. 234303

משקיעים פעילים

מעוניינים ברכישה ו/או בשותפות בפרוייקט תעשייתי או שרותי.

הצעות רציניות שתכלולנה מירב הנתונים המשמעותיים

נא לשלוח לת.ד. 22108, תל־אביב.

סודיות מובטחת למעוניינים בכך.

מעונין לקנות

מבנים טרומיים
אסבסטונים
וצריפים שבדיים

לפנות טלפון 24480—063, בשעות 15—9, או ת.ד. 158, חדרה.

הועדה המקומית לתכנון ולבניה חיפה

הודעה על פי סעיף 140 לחוק התכנון והבניה תשכ"ה—1965

ניתנת בזה הודעה כי הוגשה בקשה ע"י חב' פרידמן ושות' בע"מ להוספת שתי קומות לבנין קיים וכן תוספת גוש אחורי בן 3 קומות על קומת עמודים ובה מחסנים ומקלט עם עודף של 16 מ"ר שטח בניה ובליטה של 15 ס"מ למרפסות הצדדי ברח' הנוטר 84 חלקה 26 בגוש 11563.
אפשר לעיין בבקשה בחדר מס' 319 בהיכל העיריה בימים א', ג', ה' בשעות 12.00—08.00. המעוניין להגיש התנגדות לבקשה ימציאה לפי הכתובת דלעיל תוך שבועיים מיום פרסום זה.

י. כהן, מהנדס העיר

למכירה
לילנד
סופר־ביבר
דגם, 1972.
טלפון ביום 24565־063,
בערב 24271־063.

בבאר־שבע
מיידי
3 חדרים
מרוהטים
עם טלפון, להשכרה.
חיד מגדה 41/1
טלפון 76691־057

נגנבה מכונית
מוריס 1100
מס' 135־228, צבע אפור
טלפון 744874
המוצא הישר יבוא על שכרו.

למפעל טקסטיל גדול
באזור צפת
דרוש/ה
עוזר/ת למנהל ייצור
רצוי חייל/ת לאחר שירות צבאי.
מעונינים יפנו לטלפון: 04-728763

לנופעל תעשייתי גדול
במרחב תל־אביב
דרוש
טכנאי ייצור
בעל נסיון בקביעת נורמות ושיפור שיטות בשטח המתכת
תנאים נאותים למועמד המתאים
על המעונינים נא לפנות לת.ד. 6397 תל־אביב, בציון קורות חיים
סודיות מובטחת

Metz
טלויזיות ומכשירי חשמל (ישראל) בע״מ
בני־ברק, רח׳ מודיעין 19, טל: 799114.

דרושים
* קופאית
רצוי ידע בסיסי בהנהלת חשבונות. נסיון של 3 שנים לפחות.
* מנהל חשבונות
סוג ד׳.
נסיון של 3 שנים לפחות.
נא לפנות למחלקת כח אדם.
* פקידת רישום
פקידה כללית לעבודות רישום כרטסת ומעקב מחירים.
בוגרת תיכון.
נא לפנות למחלקת כח אדם או מחלקת רכש.

למוסד ממלכתי
דרוש
דובר גרמנית
לעבודה בטחונית בחו״ל למשך שנתיים — שלש
הנתונים הדרושים:
* בגיל 40 — 30.
* השכלה תיכונית.
* עדיפות לבעלי נסיון פקודי בצה״ל
* ידיעה מושלמת בעברית.
בדבר פרטים נא לפנות לת.ד. 33232 ת״א מיקוד 61330 (עבור (ג.א.) בצרוף פרטים אישיים מלאים וקורות חיים.

למשרד תאום ופקוח בתל־אביב
דרוש
מהנדס בנין
עם נסיון של 5 שנים לפחות ופקוח
להתקשר לטלפון 452327
סודיות מובטחת

דרושה
פקידה
למשרד עורכי דין.
לטלפון 621261, 625945, תל־אביב.

קופת חולים
של ההסתדרות הכללית של העובדים בארץ־ישראל
דרוש
מנהל
בעל הסמכה
לניהול בית מלון / בית הארחה
המעונינים יפנו למרכז קופת־חולים
רח׳ ארלוזורוב 101 ת״א
חדר 328 טל׳ 262211

FIAT
סוכנות מכוניות לים התיכון בע״מ
דרושה טלפוניסטית
למשרה הקית
שעות העבודה 12.00—18.00
חמישה ימים בשבוע
לפנות אישית בשעות אחה״צ „פיאט״, רח׳ יצחק שדה 30 ת״א.

מועצה מקומית אור יהודה
המחלקה לנוער, תרבות וספורט
דרושים להדרכה בקייטנות
בחודשים יולי אוגוסט באור־יהודה
* מרכזים.
* מדריכים חברתיים ומקצועיים.
* אקורדיוניסטים
בעלי נסיון בהדרכה יפנו מדי יום למשרדי המחלקה לנוער בשעות 8.00—13.00 (בכניסה לאור יהודה)
המחלקה לנוער

לחברת השמירה דרושים
עוזר לראש מדור כספים
במשרד הראשי
הכישורים הנדרשים:
* מנהל חשבונות עם נסיון בהתאמת חשבונות.
* כושר ניהול מו״מ עם לקוחות.
* כושר ביטוי בע״פ ובכתב.
מקום העבודה — תל־אביב.
תנאים טובים לאדם המתאים.
נא לפנות בכתב יד, בצירוף קורות חיים ונסיון קודם לת.ד. 310, תל־אביב.
— סודיות מובטחת —
שמירה, אבטחה, חקירות
מערכות אזעקה

דרושים
גברים (גיל 50—60)
לעבודת ארכיון.
ידיעת השפה העברית הכרחית.
הדרגה המוצעת ט״ר בדירוג האחיד.
המעונינים יפנו לת. ד. 4210 (א) תל־אביב בצירוף פרטים אישיים.
אפשרות גם משרה חלקית.

דרושים
משוחררי צה״ל
חברי קיבוצים
לשמירה באילת, סיני ובתל־אביב.
טלפון 234246
רחוב בארי 7 תל־אביב

דרושים
עובדי שירותים
לסביבות מצפה־רמון
עדיפות למשוחררי צה״ל
טלפון 234246,
רחוב בארי 7 תל־אביב

דרוש
מציל לבריכה
להתקשר
קיבוץ הסוללים
דאר נצרת עילית.
טלפון 065—56291

למפעל תעשייתי בחולון
דרושה
פקידה כללית
שעות העבודה 7.30—16
תנאים טובים
למועמדת המתאימה
לפנות לטלפון 834695

לחברה מסחרית בירושלים
דרוש
פקיד כללי
בעל נסיון בעבודה משרדית, בעל רכב ונסיון בהנהלת חשבונות
מועמדים מתאימים יפנו בצרוף קורות חיים נסיון קודם והמלצות לת״ד 273 ירושלים, עבור „סקירה״.

דרושים חיילים
אשר נמצאים
בחופשות קצרות
או ארוכות
לעבודת בנין באיזור לוד (אל־על)
תמורת שכר גבוה
נא לפנות לטלפון, 4־5 905473
בין 8.00—13.00

מציעים למכירה
חקלאות
לוח ירושלים
דירות למכירה
ביקוש דירות
הצעות עבודה
מכוניות
הלוואות
פרסומים
שונות
נופש
סירות
רהיטים
התעמלות ומסג׳ים
הלוח הכפול חיפה והצפון
קבלנים
דירות למכירה
מכוניות
מגרשים
הצעות עבודה
חדי שמש וחשמל
מלווייה
חקלאות
הלוואות
טיולים
מכונות כתיבה
חיות בית
מפטים
שירותים
רוצים לקנות
שרותים
כלי נגינה
מקררים
השקעות
צילומים
השכרת רכב
שרותי רכב
ביקוש רכב
אופנועים וקטנועים
מציעים למכירה

תורנות רופאים לפי המקומות
תל־אביב
- ד״ר סגל, בזול 12 טל. 217860.
- מד״א, טל 101; 414333 רופא בין השעות
- ד״ר הר־אבן אפשטיין 6 טל. 441281. 8 בערב עד 7 בבוקר. המבקר חולים בביתם.

ירושלים
- הזמנת רופאים בביקורים דחופים מ־8 בבוקר עד למחרת בין בבוקר של 101 בתחנת מד״א מרפאה ירופא לטיפולים דחופים ללבד.
- ערין — עזרה רפואית נפשית טלפון 02—69911

חיפה
- רופא תורן במגן דוד אדום טל 101.

קופת חולים כללית
- תורנות לילה במד״א בין השעות 8 בערב עד 7 בבוקר.
- בת־ים טל 863333
- ירושלים, טל 101
- לוד, טל 962133
- נתניה, טל 3333
- פתח־תקוה, טל 912333
- רחובות, טל 051333
- ראשון־לציון, טל 943333
- תל־אביב טל. 101
- גוש דן טל. 781111
- חיפה, טל. 101
- אשדוד, טל 22222
- חולון, טל 843133
- הרצליה טל 981333

תורנויות בתי חולים
תל־אביב
- איכילוב (פנימית) — מד״א (מוא״ה 13 (כירורגית).
- בקור חולים (ילדים) — הדסה — (פנימית — כירורגית — עיניים — נשים).

ירושלים
- בקור חולים (ילדים), משגב לדך (נשים), הדסה פנימית־כירורגית), שערי צדק (עיניים).

חיפה
- רוטשילד.

תורנות בתי מרקחת
תל־אביב
- אופלטקה, יפו 110, טל. 224021; פרטי א. אודרנסקי, בן־ציון 30, טל. 523731 בלסם, רח׳ צלאח אידין. פרטי: אברהם אלמוזר, בית אל מוזר, שער שכם.

חיפה
- ביאליק, קרית ביאליק, טל. 721230.

מכל הארץ
- נתניה: נתניה, הרצל 11, טל. 22842.
- מחוז השרון: קרמר, הרצליה, סוקולוב 20.
- פתח־תקוה: אסותא, ברון הירש 21, טל. 911710.
- רמת־גן ובני ברק: גרמזה, ביאליק 50, טלפון 722237.
- בת־ים: הלוי, בלפור 9.
- חולון: אסותא, סרומפלדור 4.
- רמלה — לוד: רמלה, רמלה, הרצל 75.

מכוניות

לחברה העוסקת ביצוא
דרוש
מנהל חשבונות
הכישורים הדרושים:
- נסיון קודם של 3 שנים לפחות
- ידיעה טובה בשפה העברית ושליטה באנגלית
- התמצאות בנספחי בנקים
- נסיון בהתאמת חשבונות

לשם קביעת ראיון נא לפנות בכתב־יד ל־ת.ד. 1514 תל־אביב — עבור „מנהל חשבונות".

למפעל תעשייתי גדול במרחב תל־אביב
דרוש
טכנאי ייצור
בעל נסיון בקביעת נורמות ושיפור שיטות בשטח המתכת.

תנאים נאותים למועמד המתאים.

על המעוניינים נא לפנות לת.ד. 6397 ת"א, בציון קורות חיים

סודיות מובטחת

דרוש/ה
מנהל/ת חשבונות עצמאי/ת
למפעל תעשייתי בפתח-תקוה

נא להתקשר טלפונית 761756 בשעות הערב

דרושה מזכירה בכירה
למנהל מוסד ציבורי בתל-אביב.
עם ידע בהדפסה בעברית ובאנגלית ונסיון קודם בעבודת מזכירות.
פרטים בין השעות 0800—1300 טל: 266228/9

סופרגז -
חברה ישראלית להפצת גז בע"מ
סניף ירושלים
דרושות
1) **מזכירה לנהול הסניף** — בוגרת תיכון, ידע בהדפסה ובאנגלית, בעלת יוזמה ועצמאית.

2) **פקידת חשבונות** לעבודה במחלקת החשבונות — בוגרת תיכון, ידע בחשבונות.

העבודה מפוצלת, תנאים טובים.

לפנות: סופרגז, רח' יפו 36, טל: 233547, ירושלים, לאיתן.

דחוף
דרוש נגר
להתקשר 289060

דרושה
טלפונאית
למרכזית טלפון
הבקיאה גם בעבודות מזכירות והדפסה.
לפנות בכתב יד ת.ד. 497 תל־אביב

דרושים
למפעל אופסט
מונטז'רים/יות
גם מתלמדים/ות
בתנאים טובים.
לפנות טלפון: 33308

המועצה המקומית בית שאן
מכרז מס' 1/74
בהתאם לסעיף 13 לצו המועצות המקומיות (שרות עובדים), תשכ"ב, מכריזה בזה המועצה המקומית על משרות פנויות: —

התפקיד:
א) מדריך מקצועי לטבחות וקונדיטוריה.
ב) מדריך מקצועי לגננות ושתלנות.
ג) מדריך מקצועי לבדק בית (שרברבות ותיקונים קלים)

היחידה: בי"ס „אבנר" (מפתן)
הדרגה: מדריך מקצועי
דרגת העובד תקבע עפ"י כישורי המועמדים.
תאור התפקידים: הדרכת חניכים והכשרתם הבסיסית במקצוע, הקניית הרגלי עבודה מתוקנים וגישה חיובית לעבודת כפיים.
אחריות להחזקתו התקינה של בית־המלאכה.
דרישות המשרה: השכלה של 10 שנות לימוד בצירוף הכשרה מקצועית מתאימה ונסיון של שנתיים לפחות בעבודה חינוכית או הדרכה מקצועית או בוגר בי"ס מקצועי בצירוף נסיון של שנה אחת לפחות בעבודה חינוכית או הדרכה מקצועית.
הצעות יש להגיש עד ה־16 ביוני 1974 למזכיר המועצה המקומית בית־שאן.

י. קינן — ראש המועצה

עירית כפר־סבא
מכרזים בדבר משרות פנויות בעירית כפר-סבא

מס' סד'	המשרה	תאור התפקיד	הכישורים הדרושים
1.	מנהל המחלקה ל־הנדסה	ניהול ארגוני של צוות עובדי המחלקה בהנחיית מהנדס העיריה	א. בעל תעודת מהנדס. ב. בעל כושר ארגוני. ג. בעל נסיון וכושר לניהול צוות עובדים (רצוי בתחום המוניציפלי). ד. בעל כושר הבעה בכתב ובע"פ.
2.	פקח בניה	פקוח על עבודות בניה בהתאם לתכ־ניות מאושרות.	א. בעל כושר לניהול מו"מ עם מוסדות. ב. בעל כושר לקיום מגע עם קהל. ג. בעל כושר ארגון. ד. בעל כושר הבעה בכתב ובע"פ.
3.	תברואן מוסמך	פקוח תברואתי במפעלים ובבתי עסק	א. בעל תעודה של תברואן מוסמך. ב. בעל השכלה תיכונית או השכלה מקבילה ג. בעל כושר לקיום מגע עם קהל ובציגי מוסדות. ד. בעל כושר בטוי בכתב ובע"פ. ה. רצוי בעל נסיון במקצועו.
4.	פקח במחלקת ה־תברואה	פקוח על המצב התברואתי בחצרות בתים וברחובות העיר	א. ידיעת כתיבה וקריאה בשפה העברית. ב. בעל כושר לקיום מגע עם קהל.
5.	עובד תחזוקה ב־בית „יד לבנים — היכל התרבות ה־עירוני	החזקה שוטפת מבחינה מקצועית של מתקני מיזוג אויר, חשמל ומים ובדק הבנין	בעל נסיון בעבודת תחזוקה בפרויקטים דוגמת בתי מלון

דרגת המשכורת למשרות הנ"ל לפי הכישורים של המועמד.
המעונינים בעלי הכשורים הנ"ל מתבקשים להגיש את מועמדותם בכתב למזכיר העיר, תוך ציון מקומות עבודה קודמים, והמצאת העתקי תעודות והמלצות, לא יאוחר מיום 10.6.74.

זאב גלר
ראש העיריה

דרוש/ה
פקיד/ה
השכלה תיכונית
ל־8 — 5 שעות
לפנות:
סוכנות ברונפמן
צ'לנוב 2, ת"א
בין 1—11

דרושה פקידה
לשעות אחה"צ מ־4.00—9.00

התפקיד:
✱ עוזרת למזכירה של מוסד השכלתי

הדרישות:
✱ השכלה תיכונית מלאה.
✱ הדפסה במכונה עברית.
✱ גיל עד 25.

נא לפנות לת.ד. 33379, ת"א, עבור מספר 60.

דרוש מנהל פרדס
ל־1200 דונם
בדבר פרטים לפנות מזכירות כפר ידידיה
טלפון 053—23541

חברה מסחרית ופיננסית עם קשרים ארציים מחפשת
אנשי מכירות
בתל אביב ובחיפה
למשרת מעניינת עם אפשרויות השתכרות גבוהות ולהתקדמות בשטח
החכרת רכב וציוד
מועמדים חייבים להיות בעלי [illegible] דינמיים, בעלי הופעה אישית וחוש [illegible] רכב פרטי והשכלה [illegible]
מועמדים שיתקבלו יעברו [illegible] אינטנסיבי קצר.
לפנות בכתב לת.ד. 1144 ת"א
עבור „התקדמות"
סודיות מובטחת

האב, הבנות ורוח־הקודש...
(סוף מעמוד 24)

צגימית עם הרעיון האלוהי, המביאה לו את שלוותו הרבה?

„כל העמים המאמינים באלוהים צריכים להתאחד", הוא שוטח בפני את ה„אני מאמין" שלו. „עלינו להתר־כז בעצמנו, בדברים המשותפים לנו. שיביאו לאיחודנו. רק כך יבוא ה־שלום על העולם. כל זמן שלא נעשה כן — תהיינה בינינו מלחמות".

את הרעיון הזה הוא העמיד במרכזו של הספר „האתון המדברת של ד"ר בלעם", שנמכר לא רע בארצות ה־ברית בשנתיים האחרונות. הוא כתב גם ספרים אחרים. והאישי ביותר מבי־ניהם — מלבד האוטוביוגראפיה שלו, שצריכה להתפרסם בימים אלה — הוא „נס אחד בכל יום. ירחיק את ה־שטן". הוא מתאר בספר מאבקים בין טוב לרע שעברו עליו, ומספר על 31 נסים שארעו לו ולמשפחתו. „שלושים ואחד — כמספר הימים בחודש". הוא מסביר. ספק באמונה ספק בתמימות. „אם כל אחד יעמוד על טיבו של הנס המתרחש לו בכל יום — יבין טוב יותר את חייו. את הווייתו. את קיומו".

קשה להבין כיצד זה קורה. אבל זו־הי עובדה: אליל המונים נערץ. ש־הפך כוכב קולנוע מבוקש כבר בגיל 21, שהופיע עם אן מרגרט ב„יריד מדינה", עם שירלי ג'ונס ב„אהבת אפ־ריל", עם טרי מור ב„ברנארדין", עם דבי ריינולדס ב„היה שלום, צ'ארלי", ועם ג'יימס מייסון ב„מסע אל מרכז האדמה"; הזמר הצעיר שפזמוניו להי־טו במשך חמש שנים בכל מצעדי ה־פזמונים בעולם (ובתוכם „אנסטסיה", „טוטי־פרוטי" ו„סאלי הגדולה"); ש־מכר תקליטים לא פחות מ[illegible] מאלביס פרסלי; האיש שצמד [illegible] בז העצבים המטורף ביותר [illegible] הוליבוד — אדם כזה מוצא [illegible] רוחניות. באמונה ובמופעים [illegible] דתיים — הנישגבים מבינתו [illegible] תמותה כמוני.

בחוויותיו הרוחניות הוא [illegible] גם את אשתו שירלי ואת ארבע [illegible] תיו — לינדי, דבי, לורי וצ'רי. [illegible] שלוש שנים הן הצטרפו אליו [illegible] ומאז הם מופיעים יחד כ„פט [illegible] משפחתו". בשנה שעברה הצטרפ[illegible] לן לאב המזמר כדי להיות [illegible] סרט הטלוויזיה שנקרא „בארץ [illegible] שה". בעקבות הביקור, התאהבה [illegible] הבכורה, צ'רי בת ה־19, בישראל. [illegible] חזרה לארצות־הברית — ההלה [illegible] עברית. היא לומדת סוציולוגי[illegible] הצטיינות. מספר האב הגאה. [illegible] הגדול לאחר שתסיים את לימודי[illegible] לבוא לארץ ולעזור בשיקום [illegible] צעירים. עד שצ'רי תגשים את [illegible] רעיון — היא מופיעה בינתיים [illegible] העברית, בסרטוני פירסומת לספ[illegible] מגבית היהודית המאוחדת.

הוא יחזור לכאן באוקטובר, [illegible] ויביא עימו את האסטרונאוט [illegible] ארווין. „אני מקווה, שכשאבוא — יהיו עוד חיילים ברמת־הגולן, אצל[illegible] יהיו — אני מבטיח לשוב לשיר [illegible] הם". יחד עימו תבוא גם קבוצה [illegible] לה נוספת של מאמינים־אמריק[illegible] הדוגלים באיחוד הלבבות. ספק [illegible] הוא מצליח להביא את האושר [illegible] שות. אבל ברור, שבמשרד התיירות [illegible] כפים ידיים בהנאה, לנוכח הפעל[illegible] פט בון עושה לישראל...

מצרים מתכוננת לעידן חד[illegible]
(סוף מעמוד 21)

טלוויזיה המשתמשת בטכניקות מער־ביות בטפלה בנושאים מצריים. סר־טה האחרון הוא על הנושא הפופולרי במצרים כיום: שיר הלל לחיל מצוע במלחמת אוקטובר.

● לילה טקלה בת ה־38, דוקטור למינהל ציבורי ואחת מ־8 חברות הפרלמנט המצרי. פמיניסטית פעילה. היא ניהלה אשתקד ויכוח פומבי עם שליט לוב מועמר קדאפי שבא לקהיר כדי להחיש את איחוד מצרים ולוב. טקלה, הנשואה לגנרל המשטרה וה־קרימינולוג קארים דרוויש, הוקיעה את תפישת עולמו המסורתית של קדאפי המועידה לאשה תפקיד משני בחיי החברה. כאשר טען קדאפי כי האשה חלשה מטבעה, השיבה טקלה: „רק בחברה חלשה...". בין הנשים שהריעו לה היתה גם ג'יהאן סאדת, אשתו השניה יפת־התואר של הנשיא, שהיא אחת הנשים המשוחררות ב־יותר בעולם הערבי.

התרומה שתוכל קבוצה כזו לתרום לארצה — תישאר מוגבלת, אם לא יצליח סאדת להתגבר על המחסור ב־הון השקעות. מסיבה זו הוא פיתח תוכנית הקרויה „אל אינפיתח" (ה־פתיחה). כדי למשוך השקעות ממדי־נות הנפט העשירות ומן המערב. הוא כבר חתם על אמנת הבנק העולמי, האוסרת הפקעות רכוש; והוא מנ־הל מו"מ עם חמישים מדינות ומבטיח להן ערבויות למשקיעים ו־אפשרות לחזור ולהוציא את השק־עותיהן. נראה, שמשקיעים פוטנצי־אליים מתרשמים לטובה מגישתה ה־רצינית של מצרים. תוך קצת יותר משנה חתמה מצרים הסכמים עם 13 חברות נפט לחיפושי נפט במדבר המערבי ובחופי הים־התיכון.

הנוכחות הגדלה של נתינים זרים תשנה את המבנה החברתי של מצ־רים. „טרם החלטנו כמה חופש אנו רוצים", הודה עורך עתו[illegible] „למשל, איך ניתן לקיים עתונ[illegible] שית בלי להתיר גם פורנוגר[illegible] איך ניתן לקיים חופש הגא[illegible] מתירנות מוגזמת? איך אפשר [illegible] ניק חופש פעולה לתעשיינים [illegible] ולא לתתו לתעשיינים מצרי[illegible]

החופש, בבואו, ישפיע באו[illegible] מטי על האשה המצרית. [illegible] זמן לא רב, נשארה הנערה [illegible] — ברוח האיסלם — יושבת [illegible] לא זכתה בהשכלה. עדיין קיים [illegible] דתי כבד־משקל, השואף להחזי[illegible] האשה בביתה פנימה. כאשר [illegible] פרלמנט, לא מכבר, בחוק [illegible] חדש — הפגינו סטודנטים של [illegible] ברסיטת „אל אזהר" הדתית [illegible] אך חופש־האשה בחברה [illegible] הנפתחת והולכת. הוא בלתי [illegible] רבע מבין 200 אלף תלמידי [illegible] ברסיטאות במצרים לומדו[illegible] תות מעורבות ו־74% [illegible] רות האוניברסיטה — סטודנט[illegible] לביתן. ברחובות קהיר [illegible] יותר חליפות־מכנסים מאשר [illegible]

שינוי אחד, שסאדאת כנר[illegible] לחברה המצרית, מתבטא [illegible] היום נשמעת ביקורת גלויה [illegible] ניותו מצד שכבת־שוליים [illegible] טלקטואלים. המהווים אופוזי[illegible] אומנם אופוזיציה נאמנה — [illegible] רו. אחדים מהם טוענים כ[illegible] נטש את חזון „הסוציאליזם [illegible] של נאצר. אחרים אומרים, [illegible] לה תקוות גדולות מדי [illegible] דיפלומטיה של קיסינג'ר [illegible] בכך באכזבה מרה. אפילו [illegible] אמריקנים ניסו להזהיר [illegible] נות, שאפשר הסיוע האמריק[illegible] יהיה בממדים להם הוא מצפ[illegible] מודה, שייתכן והוא מסכן [illegible] בהמירו על ארה"ב. „אם [illegible] שלום", הוא אומר, „שכח את [illegible] אמרתי".

תעוש אחזקה
תפעול מערבות בע"מ
בחיפה דרושים
1) **מכנאי מזוג אויר ראשי**
2) **מחסנאים טכניים**

נא לפנות בכתב לת.ד. 9775 חיפה (מיקוד 31096)

להברת מבני תעשיה בע"מ
רח' קרליבך 29, תל־אביב
טלפון 283181
דרושה
כתבנית עברית מעולה
● הכשורים:
1. נסיון הדפסה — 3 שנים לפחות (כולל טבלאות).
2. רצוי נסיון במכונת כתיבה חשמלית.
3. דייקנות וסדר.
4. תיתכן אפשרות ליום עבודה מקוצר.

נא לפנות טלפונית לתאום פגישה.

דרוש
נער
המעוניין לרכוש מקצוע מעניין במחלקה לשרות ותיקון מכונות חישוב ומכונות משרדיות שונות.
תנאים טובים למועמד המתאים
אפשרות טובה להתקדמות
לפרטים לפנות לגרון
בשעות 8.30—16.00
מפעיל בע"מ, נחלת בנימין 57, ת"א

סולכור
חברה לשווק וקנות בע"מ

לסניפנו בחיפה
דרוש
פקיד
עדיפות לבעלי השכלה טכנית.
נא לפנות בכתב אל:
ת.ד. 4854, חיפה
לעבור „פקיד".

דרושה פקידת ייבוא
ליום עבודה רצוף בת"א
עם נסיון וידע בנהלי ייבוא
שליטה בגרמנית/אנגלית חשובה.
לפנות בכתב, בציון נסיון, גיל ודרישות אל:
ש. נצר (צרכי צילום) בע"מ
רח' אבן גבירול 73, ת"א
AGFA GEVAERT

דרוש
גהצן
לעבודה על בסיס קבלני
בשכר גבוה
לפנות אישית אל „אופנת מוסטאנג", דרך יפו ת"א 44 (פסג'), קומה ג' ת"א

בלרם
יצרני תנורי בישול ואפייה
דרוש חשמלאי אחזקה למפעל
בעל רשיון, רצוי בעל ידע במערכות אויר.
תושב פתח-תקוה
יועדף בעל רכב.
לפנות טלפונים: 900153, 900288
או ת. ד. 4, ראש־העין — ליחיאל.

דרושה
מזכירה
מעולה
קורספודנציה אנגלית עברית מושלמת
נסיון 3 שנים לפחות
ליום עבודה רצוף.
✱
לפנות טל. 56873 (בשעות העבודה).

לבנין גדול בירושלים
הכולל עבודות מבנה, גמר אדריכלים מעולה, מערכות צנרת, מערכות איוורור, הספקות שונות של גזים ונוזלים, מעליות, מיזוג אויר — קירור וחימום]
דרושים
1) **מהנדס בנין -**
אחראי לתאום ופיקוח על כל הפרוייקט
2) **מהנדס מכונות (או חשמל) -**
לפיקוח על העבודות האלקטרו־מכניות

המשרות הן קבועות במסגרת משרד מהנדסים גדול.

לפנות לקביעת ראיון טל. 288521 ת"א או ת.ד. 4863 ת"א.

מ.ר.ב. הנדסה בע"מ
להכנת צוותי פרוגרמות ותיאום תיכנון של מבני ציבור מורכבים
דרוש לנו מהנדס
בעל ידע במתקני מכ/חש
לפנות בכתב לת.ד. 44550 חיפה.

לחברה גדולה הפועלת בארץ ובחו"ל
דרוש
חשב
הכישורים הדרושים:
✱ נסיון רב־שנתי בתפקיד של חשב בחברה גדולה.
✱ שליטה מלאה בעברית ובאנגלית.

תנאים טובים למועמד המתאים.

★

נא לפנות בכתב־יד, בציון קורות־חיים ופירוט הנסיון המקצועי, לת. ד. 3119 תל־אביב, עבור „חשב".

סודיות מובטחת

למלון גדול בירושלים
דרושים
✱ מסג'יסט
✱ אחראי לסאונה
✱ אחראי למרכזיה
✱ קצין בטחון

בדבר פרטים נוספים נא להתקשר 67141 למחלקת המנגנון

עירית בת-ים
מכרז למשרה פנויה
עוזר אדמיניסטרטיבי למנהל מחלקת הסעד
תאור התפקיד
1. אחראי על הפעילות המנהלית והכספית של המחלקה.
2. מעקב ופיקוח אחר ההשתתפות הכספית של משרד הסעד בתקציב המחלקה.
3. מעקב חדשי ודווח למנהל המחלקה על הביצוע השוטף של סעיפי התקציב.
4. אחראי לניהול סדיר של דווחים למשרד הסעד.
5. מסייע למנהל המחלקה בטיפול בבעיות השוטפות של סגל העובדים.

הכשורים הדרושים
1. השכלה אקדמאית במדעי החברה והרוח (רצוי בוגר החוג לכלכלה).
2. נסיון אדמיניסטרטיבי קודם.
3. ידע בנושא התקציבים.
4. ידיעה בהנהלת חשבונות.
5. יכולת צוות עובדים.
6. כושר לקיים מגעים עם גורמים ומוסדות מחוץ לעיריה.

הדרגה
תיקבע בהתאם לכישורים.
הצעות מועמדות יש להגיש בכתב יד, בצרוף קורות חיים, למנגנון עד 5.6.74.

י. זקקר, ראש העיריה

רסקו
דרושים
קבלני שלד
לבנין רב־קומות
עם או בלי ציוד לבצוע
נא לפנות: „רסקו" ת"א טל. 622211
לגב' רחל דביא"ר.

דרוש
מנהל פרויקט
לניהול ההקמה וההפעלה של מערכת מידע ממוכנת גדולה במוסד ציבורי מרכזי.

התכונות הדרושות:
1. נסיון של 7 שנים לפחות בפיתוח מערכות מידע, מהם לפחות 3 שנים בניהול פרוייקטים.
2. כושר בניהול וריכוז המגעים עם ספקים ולקוחות של מערכת המידע.
3. כושר ניהול צוות מקצועי.
4. השכלה אקדמאית.

מקום העבודה: ירושלים, אך התפקיד יחייב נסיעות בארץ.

רשאי להציע עצמו גם מועמד המתגורר באיזור אחר.

רק מועמד המתאים לדרישות והמוכן להתקשר לתקופה של מספר שנים לתפקיד אחראי ורב אתגר זה מתבקש לפנות לת.ד. 7107 ולציין על המעטפה: עבור מנהל פרוייקט.

סודיות מובטחת

דרוש
חנדסאי בניין
עם נסיון של 3 שנים לפחות בביצוע פרויקטים לעבודות גמר באזור הצפון
לפנות להברה, לפתוח יוקנעם בע"מ, רח' בן יהודה 178א' ת"א.
טלפונים: 228456, 227419

דרוש
מנהל עבודה
למחלקה לייצור חומרים וטרינריים ותוספות מזון לבעלי חיים במפעלנו בנתניה.
רצוי בעל ידע בסיסי בשטח הייצור הטכני חקלאי, ידיעה טובה בעברית ובשפה זרה, בעל כושר ניהול צוות עובדים.
בא לפנות למחלקת ה־מנגנון, אביק בע"מ, תעשיות כימיות ופרמצבטיות, ת.ד. 2077 רמת־גן.

כימיקלים ופוספטים בע"מ
דרושים לנו:
1. **מכונאים**
לשפוץ משאבות וממסרות בעלי נסיון של 3 שנים לפחות.
2. **מסגרים מכניים**
לשפוץ ציוד תעשיה כגון טורבינות, מפוחים, מאזני ארובה ומנועים, בעלי נסיון של 5 שנים לפחות.
3. **חרט - כרסם**
בוגר בית־ספר מקצועי, בעל נסיון של 3 שנים לפחות.
4. **מכשירני תעשיה**
בוגרי בסמ"ת או בי"ס מקצועי אחר במגמת מכשירנות.

למועמדים מתאימים תנתן אפשרות של השתלמות במפעל.

✱

יש לפנות אל מח' כח אדם של מפעלנו לקביעת ראיון אישי, לפי הכתובת: ת.ד. 1428, חיפה 31000, או טלפונית: 04־721381.

למוסד ממלכתי בת"א
דרוש
סגן ראש יחידת מבדק פנימי במחלקת כספים
הדרגה המוצעה י"ג—י"ד בדרוג האחיד.

נתונים נדרשים:
מנה"ח ברמה ד' בעל נסיון בבקורת חשבונות.

● מעוניינים מתבקשים לפנות בכתב לת.ד. 17146 תל־אביב מיקוד 61170 (עבור "כספים") ולציין פרטים אישיים וכישורים.

סודיות מובטחת

פייגנבוים היה אמש ,שייע'

— הלם באוסטרלים בשני שערים ביום השנה להפסד בסאול

— מאת מיכאל קרנון —

כאשר ישבתי אמש באיצטדיון „בלומפילד" וחזיתי בנציגה האסיאנית למשחקי גמר הגביע העולמי, לא יכולתי שלא להזכר במשחק אחר, שנערך בדיוק לפני שנה (ב־28 במאי 1973) באיצטדיון העירוני של סאול. באותו ערב מחניק הייתי עד לאחת ההצגות האומללות ביותר של הנבחרת שלנו, שנוצחה בעת ההארכה ע"י דרום־קוריאה 1:0.

לולא אותו משחק אומלל, ייתכן שנבחרת ישראל היתה מקיימת אמש משחק־מיבחן אחרון לפני יציאתה לטורניר הגמר בגרמניה. במקומה תע־שה זאת נבחרת אוסטרליה. ועם כל הסימפטיה שיש לי אל אוסטרלים, מסופקני אם הם ראויים לכך. המדינה שהעמי־דה טניסאים, אתלטים, שחיי־נים ושחקני־קריקט גדולים, לא הצליחה עדיין להעמיד כדורג־לן אחד ברמה עולמית. נוסף־בר, כי גם שחקני היבוא שלה, אינם יותר מאשר כדורגלנים בינוניים.

סופר לנו על ההתקדמות שעשתה אוסטרליה בארבע הש־נים האחרונות. מה שראינו אמש ביסו לא הצדיק הצהרות אלה בשום אופן. האוסטרלים ממשיכים לשחק כדורגל פשוט. חסר מעוף וברק המבוסס על כוח ורצון בלבד — וזה לא יספק בגרמניה.

עדיפות ברורה

ישראל לא נזקקה אמש להי־צנה גדולה, כדי להעמיד את האוסטרלים במקומם. בהרכב הצעיר והההפכני שהעמיד דוד שווייצר, קשה היה לצפות ל־מיצחק יוצא דופן. אבל למרות הכל גילתה הנבחרת שלנו עדיפות ברורה בכל שלבי ה־מישחק ואם היתה מנצלת את ההזדמנויות הרבות שניתנו לה, היתה זוכה בנצחון משכנע הר־בה יותר.

כבר בדקה השמינית יכול וצריך היה הכדור לשכון ברש־תו של ג'ק ריילי. כדור הקרן השני שנזקף לזכות ישראל הונבה מהפינה השמאלית. רוני לי שמטר הישר לרגלי ויקי פרץ, שניצב בעמדה מצויינת מול השער. אבל מיהר לבעוט — מעל למשקוף.

פרץ לא היה פעיל הרבה במשחק. אבל דווקא ההזדמנו־יות הטובות ביותר ניקרו ב־דרכו והוא המשיך בהחמצות שלו ממשחקי הליגה. המסקנה העיקרית ממשחק זה היא, ש־ישראל זקוקה לחלוץ מרכזי גבה קומה וחסון. ושווייצר יצטרך לפעול בכוון זה.

ישראל	2 (0)
אוסטרליה	1 (0)

שערים לישראל: פיינגבוים (45, 78). לאוסטרליה: מאקאי (80).

● ישראל: סורינוב; חנ"ג, שוורץ, רוזן, בלו; לוונטל, שום, פיינגבוים; דמתי, פרץ, מסוארי. כן שיחק עודד מכנס.

● אוסטרליה: ריילי; אוטרייביץ', ווילסון, שאפר, ווילאמס; ריצ'ארדס, מאקאי, רוני; אוסטן, אולירטון, בולייביץ'. כן שיחקו טאניאר ואבוני.

שופט: ז'אן רובאר (שווייצריה). 18 אלף צופים באיצטדיון „בלומפילד".

הצלחה ללוונטל

אחד המועמדים למלא תפקיד זה הוא יהושע פיינגבוים. שה־יה אמש גיבור הערב, לא רק שהבקיע את שני השערים. אבל הוא הגיח פעמים רבות ממרכז השדה, כדי לבעוט ו־לנגוח לשער האוסטרלי. הוא החל בכך בדקה ה־16 בבעיטת מרחק ולעבור תשע דקות בעט בסיבוב ליד הקורה כדור ש־הוסט מראשו של גדעון דמתי. דמתי היה המסוכן בחלוצים הישראלים במחצית הראשונה. מהירותו ושליטתו בכדור איפ־שרו לו לתעתע שוב ושוב בהגנה האוסטרלית. בדקה ה־29 כמעט והשיג את השער הראשון. כאשר נאבק עם שלושה מגינים בתוך הרחבה. נדחף ותוך כדי נפילה בעט — לחוץ. השופט השווייצרי רובאר לא ראה את הדחיפה כחמורה ולא הורה על הנקודה הלבנה.

בפרק זמן זה החל להתבלט גם השחקן הצעיר ביותר בש־דה, אלי לוונטל. זה האחרון הוזעק להרכב הפותח ממש ברגע האחרון, אחרי שמאיר נימני חש ברע ונזקק לטיפול רפואי. ולוונטל עט על המצי־אה בשתי ידיים. הוא שיחק עם כל הלב. היה פעלתן ב־מרכז השדה וגם בעורף ובכך חיפה על חולשתו של מי שהיה אמור להיות המנהיג — יצחק שום.

ובדקה ה־33 היה זה לוונטל שמנע הבקעת שער מפתיע לז־כות האוסטרלים. „חיר" של שוגר, שהיה בדרך כלל יציב ובלתי־חדיר, נוצל ע"י בולוי־ביץ' גבה הקומה לפריצה מש־מאל. משום־מה הפקיר יוסף סורינוב את שערו ורץ אל קצה הרחבה. בולייביץ' העביר את הכדור לג'ימי מאקאי, ש־ניצב שני מטרים מן השער. הוא בעט קלילות ולוונטל, ש־הגיע בריצה, הדף ממש מקו השער.

לפני ההפסקה ניתנה עוד הזדמנות טובה למסוארי בסיום מיבצע משותף של דמתי ו־פרץ, אבל הקיצוני הזריז של שמשון בעט מעל למשקוף. מסוארי הירבה כהרגלו בכידרורים ולא פעם הותיר מאחריו אוסטרלים נדהמים. אבל ה־מסירה או הבעיטה המסיימת, היו תמיד בלתי־מדוייקות.

שלוש דקות אחרי פתיחת המחצית השניה נראה היה, כי סוף־סוף תשיג ישראל שער יתרון. לוונטל כידרר לאורך 30 מטרים, חלף על־פני אוסטיינר־ביץ' ומקו הרוחב הקשית כדור נסלא למרכז הרחבה. ויקי פרץ היה בלתי מכוסה. אבל נגח ב־סיזוות לחוץ.

אבל כעבור עשר דקות נפל השער המיוחל. ה־אוסטרליים ביצעו עבירה נוספת בפינת הרחבה של שניעות ברמתי. הכדור הור־צב לבעיטת עונשין כ־30 מ' אלכסונית משערו של ריילי. פיינגבוים — בעט שטוח יחזה בין רגלי מגיני אוסטרליה. נראה היה, כי השוער הוטעה והכדור חדר מתחת לגופו שניסה.

עתה באו דקות טובות מאד של הנבחרת שלנו. מסוארי השאיר כדור מצויין לפרץ, ש־כידרר לרוחב רחבת 16 המט־רים בעט בשמאלו — מעל ל־שער. בדקה ה־70 ערכו שני ה־מאמנים חילופים. עודד מכנס נכנס לשדה. אבל לא במקומו של פרץ, שהקהל דרש את הח־לפתו. אלא במקום דמתי ה־עייף שעדיין אינו בכושר גו־פני טוב אחרי פציעה. האוסט־רלים הכניסו את גאורי מאנו־אל ואטי אבוני במקומם של פיטר אולרטון ובראנקו בולוי־ביץ'.

חילופים אלה הביאו לשינוי במשחק האוסטרלי שהיה הגנ־תי כל הזמן, עד מהרה התברר גם מה סודו של מאנואל הח־סון. הוא הסתער על סורינוב כל פעם כשהוגבה הכדור אל מי השער. מאנואל לא חיפש כלל את הכדור, אלא את גופו של השוער. חוסר בטחונו של סורינוב בכדורי־גובה אלה הר־שים להרגשת אי הנוחות ו־שער השיווין ריחף באויר.

נצחון־יוקרתי

בדקות אלה הוטרדה ההג־נה שלנו לראשונה ומשום כך קשה לשפוט את שחקני העור־ף ובעיקר את הפנים החד־שות ישראל חנ"ג'. מגיעה לו הזדמנות נוספת מול יריב חז־ק יותר.

סורינוב עצר בוינוק מצויין כדור מסוכן של מא־קאי ואז נפל דווקא השער בעבר השני. עוד עבירה אוסטרלית גרמה כדור עונ־שין. צבי רוזן העלה כדור מרוחק מ־35 מ' ו„שייע" פיינגבוים הגיח מן „הצי־תעיוורון". מאחרי הגנת אוסטרליה, התרומם ונגח כדור נפלא אל פתחת למש־קוף, בין הקורות. שער ... מספר אחד בשדה.

האוסטרלים המשיכו להרים כדורים על פי השער ו־15 שנ־יות מן הסיום השיגו את מבוי קשם. ג'ימי רוני הקשית. סו־רינוב, שנדחף, לא הצליח ל־הדוף בצורה נקיה ומאקאי בעט במהירות מ־10 מ' פנימה.

לדוד שווייצר ושחקניו היה זה נצחון־יוקרתי, הם יוכלו לחזות במהלך המשחק כולו שצולם ע"י חברה פרטית ב־טלוויזיה במעגל־סגור וללמוד מן השגיאות. להם יש לפחות זמן לתקן. לאוסטרליה זה כבר מאוחר מדי.

עם שריקת הסיום החליפו חירובים תוותיקים יהושע פיינגבוים ומאנורד שאפר חיבוקים וחולצות, (למעלה). חשניים חשתתפו בכל שבעת המפגשים עד היום. באמצע: וזהו השער הראשון של ישראל: כדור העונשין שבעט פיינגבוים חטק מתחת לגופו של השוער ג'ק ריילי, כאשר הקפטן פוטר וילסון נותר נדהם. למטה: התצלה הגדולה של אלי לוונטל, ג'ימי מאקאי (מס. 8) דחק את הכדור מקרוב לשער ה־מופקר, אבל לוונטל, שהגיח מאחור, הרחיק מן הקו. (צלם: יוסי רוט).

איך נוצחתם בטורניר־סאול?

— השתומם אמש לס שיינפלוג, עוזרו של המאמן האוסטרלי

— מאת איתן עמית —

„אינני יכול להבין איך נוצחה הנבחרת שלכם בסאול. יש לכם נבחרת מוכשרת בעלת הגנה טובה ומנוסה ושני קיצונים מצויינים. אתם יותר מדי חזקים עבורנו. איך הפסדתם לקוריאה?" — כך אמר אמש, לס שיינפלוג, עוזר המאמן של נבחרת אוסטרליה, דקות אחדות לאחר סיום המשחק, בו נוצחה נבחרתו 2:1 בידי ישראל.

שיינפלד ניהל אתמול את משחקה של נבחרתו משום ש־מאמנה, ראלה ראסיץ', המריא שלשום ללייפציג, כדי לרגל אחר נבחרת מזרח־גרמניה. „אינני מאוכזב מהמשחק. אי־נו מוכנים עדיין לגביע העו־למי ועלינו לשפר את כושרנו הגופני. הבחורים שלנו עדיין מתרגלים את השיטה, שבה יו־פיעו גם בגרמניה. אנו משח־קים עם בלם „מטאטא" מאחור כשלפניו ארבעה בלמים ומגי־נים. שלושה כדורגלנים שלנו מוצבים במרכז המגרש ושניים בחוד. בשיטה זו חייבים שח־קני־הקישור וההגנה לצלות מהר לעזרת ההתקפה. זאת עד־יין לא נעשה כהלכה".

ביקשתי משיינפלוג להשוות את הנבחרת הנוכחית לזו ש־שיחקה לפני שלוש שנים כ־אוסטרליה: „ההגנה שלכם מנוסה מאד ויודעת לעשות את העבירות „הקטנות". החלוצים שלכם, ובעיקר שני הקיצונים, מצויינים. יש להם יכולת אינ־דיבידואלית רבה. ידוע לי כי כמה מהכוכבים שלכם לא שי־חקו אמש, ולכן קשה לי להבין כיצד החמצתם את טורניר סאול. השער הראשון שלכם נפל משום שהדשא אינו ישר ועל דבר זה התרעתי עוד לפ־ני המשחק. השער השני שלכם היה נפלא. כובש השער (פייג־בוים) ומספר 10 (לוונטל) מוכ־שרים מאד".

„מתנה לשווייצר"

המאמן הלאומי דוד שוויצר היה מרוצה אחרי המישחק. „אוסטרליה היא נבחרת קשה מאד לשחק נגדה. שחקניה הולכים על הרגלים וקשה ל־השתחרר מהם. בהפסקת המש־חק הסברתי לחלוצים. כי כדי להשתחרר הם חייבים למסור את הכדור אחורנית. לשחקני הקישור, ולרוץ לתפוס מקום. זה הצליח ועובדה כי יצרנו חמישה־ששה מצבים בטוחים".

שווייצר סירב לציין מצטיי־נים במשחק והמהא לכל שח־קניו „ברור, כי להגנה היה קל יותר מאשר לחלוצים" הכ־ביר שווייצר. „יש עוד הרבה עבודה להשקיע. זה היה נצחון צודק וחשוב מאד, מבחינה מו־ראלית. לנבחרת", אמר המאמן הלאומי.

ה„קטנטן" צבי רוזן אמר: „אין צורך בסיסמאות, הן מיו־תרות. אבל עובדה, כי אוסט־רליה הגיעה לגמר־הגביע ה־עולמי כנציגת אסיה. אנו יכו־לים להתגאות בכך, כי ניצחנו נבחרת זו משום שהיינו טובים יותר".

יהושע פיינגבוים, כובש שני השערים: „זו המתנה היתה ב־ ... יותר שאני יכול להעניק ל־מאמן שווייצר. וזו גם הוכחה ...

„שמילר" כמה סעה ... השאיר אותי בבית ולא ... אותי לסאול".

אלי לוונטל: בהופעה ... בינארצית. היה אחד ... נים: „הייתי מכרח ... טוב. קיבלתי הזדמנות ... דע מתי אקבל את ה... הבאה".

מכבי חיפה תתבע לזמן שופטים מחו"ל למבחנים

— מאת אברהם צ'יבין —

אגודת מכבי חיפה תתבע מן ההתאחדות ל... כדורגל כי שופטים מחו"ל ינהלו את משחקי־המבחן ... בסיום העונה.

במסיבת עיתונאים נמסר אמש כי מכבי חיפה שלחה להתאחדות מכתב ערעור על המסדה בשבת (2:1) להפועל באר־שבע בנימוק, כי למשחק לא היה ערך ספורטיבי.

יו"ר האגודה, מר מקס גרינבוים, קבל, כי הקהל ב־באר־שבע זרק למגרש בקבו־קים ואבנים וכי על השופטים הופעל טרור. במכתב לוועדת הליגה והגביע קובל בא כוח האגודה, עו"ד ירון בר־דיין, כי כמה וכמה מהחלטות של השופטים היו מוטעות. מפחד הקהל, ומאותה סיבה גם לא יכלו החיפנים לשחק בשלווה. ל־כן יתבעו החיפנים, כאמור, ל־הזמין למבחנים שופטים מ־חו"ל, אם ייגזר עליהם להש־תתף בהם.

מכבי חיפה דורשת משחק חוזר במגרש ניטראלי ואם תביעתה לא תתקבל ... עד בפני בית־ה...

גליקשטיין זכה באליפות הנוער

שלמה גליקשטיין (מכבי ת"א) זכה אתמול באליפות ישראל בטניס לנוער ... במשחק הגמר ... 4:6, 3:6 ...

„ישראל — הטובה ביותר ביבשת"

— מאת דוד ג'ק —

כותב שורות אלה הוא פרשן הכדורגל של ה„עיתון האוסטרלי „זה סאן" נוסידני. הוא בנו של כדורגלן העבר של אנגליה דוד ג'ק, שהיה אחד „הגדולים" החלו־צים בבריטניה בשנות ה־20 וה־30. ג'ק הבן עוסק בעיתונות מאז 1947 והיגר לאוסטרליה לפני שבע שנים.

כאשר נודע לנו אצתקד על הפסדה של נבחרת ישראל במשחק הגמר בסאול, נשמנו לרווחה. אמש נוכחתי. כי אכן החשש מהנבחרת שלכם היה במקומו. אוסטרליה תייצג את איזור אסיה—אוקיאניה בגר־מניה, אבל אין לי ספק שיש־ראל היא הנבחרת הטובה ב־יותר ביבשת זו.

אם יכולתם, בהרכב צעיר וללא כמה מכוכביכם המוכרים לנו היטב, לגלות יתרון כה ברור על נבחרת אוסטרליה. אין ספק שישראל טובה יותר. אני זוכר היטב את יהושע פיי־נגבוים ממשחקים קודמים. הוא תמיד שיחק טוב מאוד ו־דנה, הפעם, ללא שפיגל ושפיגלר, הוא עשה זאת שוב.

אוסטרליה שיחקה גרוע. אני מאוכזב מאוד בעיקר לאור ה־מישחק הטוב לפני שבוע ב־ביקרפש. עוזר המאמן שלנו לס שיינפלוג טוען שהיינו חס־רי מזל. איני מסכים עימו, או־לי רק בעת הבקעת השער ה־ראשון, כאשר הכדור פגע ב־גבשושית והטעה את השוער שלנו.

שיטת המישחק שבה נגקוט בגרמניה, מותירה חלוץ אחד (אורלטון) במערך הקדמי. זה לא יספיק, כדי להטריד את ה־הגנות בגרמניה כשם שלא הספיק אמש. אוכזבתי גם מכך שלא פתחנו את המשחק אחרי השער הראשון של פייגנבוים.

אחרי משחק אמש אני מסו־פ מאוד לגבי מה שיהיה ב־גרמניה. אני רק מקווה שהיו לנו כמה משחקים גרועים בע־בר ודיענו להתאוש. נותר רק לקוות לטוב. וגם זה משהו.

אוננה וטופולנסקי לנבחרת

משה אוננה, חלוץ מכבי יפו, וישראל טופולנסקי, בלם מכבי נתניה, יוזמנו קרוב לוו־דאי לנבחרת הלאומית. כאשר זו תחדש את אימוניה לקראת טורניר־טהראן.

המאמן הלאומי, דוד שווייצר, אמר אמש כי עם פתיחת ההכנות לטהראן יזמן סגל של 24 כדורגלנים, מהם ייצאו 18 הטובים ביותר לטהראן. זולת אוננה וטופולנסקי מחשב שווייצר כדורגלן צעיר נוסף. כרגע נכללים בסגל הלאומי 21 כדורגלנים.

נימני התעלף לפני המשחק

מאיר נימני, כדורגלן מכבי תל־אביב, אמור היה אמש לערוך את הופעת ה־בכורה שלו, במשחק בינ־ארצי בנבחרת הלאומית. אבל לרוע מזלו נמנע מ־מנו הדבר.

אתמול בצהריים לקה ה־כדורגלן בהרעלת־קיבה ו־החל לאבד נוזלים. שעה קלה לפני יציאתה של ה־נבחרת הלאומית ל„בלומ־פילד", נכנס נימני לשירו־תים במלון הקאונטרי־קלוב וכשפגשו לצאת התעורר חשדן של חבריו לנבחרת ישעיהו שוגר.

שוגר ניגש לשירותים, קרא בשמו של נימני ו־כשלא נענה פרץ את ה־דלת וגילה כי נימני התע־לף. המאמן הלאומי דוד שווייצר הזעיק מיד רופא, שהוליק לכדורגלן זריקת התאוששות. כשהתאושש, קמעה נלקח הכדורגלן ב־מונית לבית חברתו בבית־ים ולא חזה במשחקם של חבריו.

כהן־מינץ בדרך ל„לאומית"

תנחום כהן־מינץ, במדי אליצור תל־אביב, בדרכו לסל ה.־על פתח־תקוה, במשחק המרכזי אמש בליגה הארצית דרום. ניצחון כדורסלני אליצור 68:81 (29:38) תגדיל את סיכוייהם לעלות העונה לליגה הלאומית. הירבו לקלוע לאליצור: סטיב ראוש 16 וכהן־מינץ 14. לפ"ת: לאנג 14. במשחק נוסף בליגה הארצית ניצחה אליצור פתח־תקוה את הפועל רמת־הכובש 62:76 (31:38). (צילם: ש' ם בריטל).

ירושלים — רמת־גן 1:1

● כדורסלני הפועל מהבירה הכניעו 98:101 את מכבי ר"ג ● חבריהם מבית"ר הפסידו להפועל מעיר הגנים 84:78

— מאת רפאל נאה —

מאמן קבוצת הפועל ירושלים אריה דווידסקי אמר לי שלשום, כי מצא את הנוסחה לנצח את מכבי רמת־גן. אמש הוא עמד בדיבורו, כאשר חניכיו חוללו באולמם את אפתעת המחזור ה־13 בליגה הלאומית, בגוברם על הקבוצה מעיר הגנים 89:101.

הפסדה של מכבי רמת־גן הג־ביר את המאבק על המקום ה־שני, כאשר שניים מיריבותיה העיקריות השתוו אליה בנקו־דות.

קבוצת הפועל רמת־גן גברה חוץ משחק ליגה טוב על בית"ר ירושלים 78:84, בעוד שהפועל גבת/יגור גברה על הפועל ניר־דוד/בית־אלפא 69:79.

האלופה, מכבי תל־אביב, הג־דילה את הפער בפיסגה עד ל־4 נקודות בזכות נצחון משכנע נוסף, על הפועל קרית־חיים 80:112.

בליל־שבת יתקיימו המשח־קים: הפועל ניר־דוד/בית־אל־פא — הפועל קרית־חיים (84:78); בית"ר ירושלים — מכבי תל־אביב (127:85); גבת/יגור — ברנר/נען (85:81); ה־פועל ר"ג — הפועל מגידו (71:86); הפועל חיפה — מכבי ר"ג (84:76); הפועל תל־אביב — הפועל ירושלים (88:80).

הליגה בכדורסל (אחרי המחזור ה־14)

1.	מכבי ת"א	1130:1402	28
2.	מכבי ר"ג	1253:1298	24
3.	גבת/יגור	1024:1108	24
4.	הפועל ר"ג	962:1069	24
5.	הפו' ת"א	1214:1299	23
6.	בית"ר י־ם	1144:1128	22
7.	הפו' חיפה	1088:1109	21
8.	ברנר/נען	1123:992	20
9.	הפועל י־ם	1260:1055	18
10.	קרית־חיים	1182:1008	17
11.	נ.ד./אלפא	1103:1023	16
12.	מגידו	1152:1045	16

הערב של ציון לוי

ציון לוי הוביל את הפועל ירושלים לנצחון המפתיע על מכבי רמת־גן 98:101 (54:46). תוך יכולת אישית נפלאה הצליח לוי בן ה־23 למחוק את הפער הרמת־גני שהגיע כבר ל־20 נק' 8 50:70 בדקה ה־26.

הפער הגדול באותן דקות נבע ממשחקם היעיל של משה זילברמן ובוב־גריפין. אלא ש־הירושלמים לא נשברו. ומאמ־נם אריה דווידסקו הימר על ה־צעיר משה סלונים. הוא וחבריו צימקו ל־90:83 ואז באו הדקות הגדולות של לוי, שהקטין ל־90:89. חרף טעויות של השופ־טים טייבלום והרמן. כאן, כא־שר נותרו 3 דקות לסיום יצ־או הרמת־גנים דון קורנבליט גריפין וזילברמן בעוון 5 עבי־רות, דבר שנוצל ע"י הירושל־מים שהעלו ל־94:97.

● להפועל ירושלים קלעו: לוי 35, פרידמן 24, ביגמן 20, אילוז 9, סלונים 8, שפירא 5. למכבי ר"ג: גורדון וזילברמן 26 כ"א, גריפין 22, קורנבליט 18, מוזס 4, קמינסקי 2, כן שיחקו בן־ארי וברבי.

שפטו טייבלום והרמן. באו־לם הפועל ירושלים, לעיני 500 צופים.

(דב כראל)

חיפה ניצחה במחצית השניה

שריאל בן־צבי ויהושע שוורץ הובילו את הפועל חי־פה לנצחון גבוה על הפועל גבעת־ברנר/נען 65:94 (34:34).

שניים אלה הצליחו לאחר ההפסקה למוטט את שחקני ברנר/נען בקליעותיהם המדו־יקות. סה"כ השיגו החיפנים במחצית השנייה 60 נקודות לעומת 31.

● לחיפה קלעו: שוורץ 21, בן־צבי 20, רוב 14, וייס 12, ורשבסקי 10, גרשון 9, פוירשטיין 6, גלבוע 2. ל־ברנר/נען: מוסקוביץ 16, ג. רייס 14, ניר 10, פימנטל 8, בינדין 6, דוידש 5, ז. רייס 4, אלתר 2.

שפטו: נחרי וזגול. במגרש הפועל חיפה, לעיני 500 צו־פים.

(אברהם צ'יבין)

בית"ר י־ם נכנעה לקפלן וזילברמן

קבוצת הפועל רמת־גן אינה מוותרת. אחרי המסדה המפ־תיע בליל־שבת בגבעת־ברנר (60:59), הוכיחה אמש שוב את יכולתה בנצחה את בית"ר ירו־שלים — 78:84 (36:50).

כדורסלני רמת־גן הציגו מש־חק טוב בעיקר במחצית הרא־שונה, כאשר יתרונם הגיע כבר ל־17 נק' — 33:50. סטיב קפלן ואורי זילברמן בקליעות מדו־יקות, בעזרתם של אהרון צ'יח־נובסקי, אריה מליניאק ושלמה בלום, שלטו במגרש במחצית הראשונה ללא עוררין.

לאחר ההפסקה חל שיפור במשחקה של בית"ר ירושלים, שאיכזבה ב־20 הדקות הרא־שונות, הודות לקליעות של אד כרמן צימקה קבוצת הבי־רה את פיגורה עד ל־4 נק' — 68:64. אבל פזיזות יתר, מול משחק מתוכנן של שחקני רמת־גן, שהגדילו ל־74:84, היה בעוכריהם.

יש לציין את הסדר המופתי ששרר במגרש ובשערי הכני־סה. לפני המשחק חולק לאור־חים כרוז, בו נתבקשו בין היתר, לא להיגרר אחר המומ־חה שכוונתם „להרע, „בידכם ...

מלך הסלים

1. סטיב קפלן (הפועל ר"ג) 440
2. לארי גורדון (מכבי ר"ג) 354
3. גבריאל טייכנר (נ. דוד) 330
4. בועז ינאי (גבת/יגור) 326
5. אלאן פרידמן (הפ' י־ם) 310
6. איר גורן (הפועל מגידו) 306
7. יעקב אייזנר (בית' י־ם) 301
8. טל ברודי (מכבי ת"א) 295
9. גיורא דורי (מגידו) 294
10. דייב ניומארק (הפ' ת"א) 293

מצטייני המחזור

אלאן באקר (הפועל ת"א), אמנון ביגמן (הפועל י־ם), שריאל בן־צבי (הפועל חיפה), אורי זילברמן (הפועל ר"ג), בועז ינאי (גבת/יגור), ציון לוי (הפועל י־ם), אריה מליניאק (הפועל ר"ג), שמואל נחמיאס (הפועל ת"א), יהושע שוורץ (הפועל חיפה), טיכה שוורץ (מכבי ת"א), ואד כרמן (בית"ר י־ם).

שוב תשואות להפועל ת"א

„סוף סוף ניצחנו בשקט, ללא עצבים" אמר זהר כהן, מאמנה החדש של הפועל ת"א, לאחר נצחון קבוצתו על הפועל מגידו 93:113 (49:53).

אולם עד לסיום עברו דקות של מתח על זהר וחניכיו. לאחר ששחקני מגידו הובילו 0:6, 8:18 ו־16:26, מקליעותיו של אור גורן, אבל כושרם ה־גופני הלקוי של כדורסלני מגידו פגע בהם בהמשך.

שיפור ביכולתם של אלאן באקר ושמואל נחמיאס, שקל־עו 14 נק' רצופות והעלו את יתרון ת"א מ־49:61 ל־49:75, „שברו" את כדורסלני העמק. כשהם חסרי מתח הצליחו עתה התל־אביבים, בכמה מבצעים שובי־עין, לזכות שוב בתשו־אות הצופים.

● להפועל ת"א קלעו: נחמי־אס 23, באקר 20, ניומארק 17, דקל 14, ברוילי 13, אשר 12, ריקלין 8, אפלשטיין 4, בור־שטיין 2. למגידו: גורן 32, קרן 27, דורי 18, שוסטר 10, חכים 4, יבורי 2. כן שיחקו דר, זמיר ואסנהיימר.

שפטו טורס ופישר, במגרש הפועל ת"א, לעיני 250 צופים. (פניאל שוסטק)

איתמר מרזל סחף לנצחון

במשחק ירוד ברמתו, לא נז־קקה קבוצת הפועל גבת/יגור למאמץ מיוחד, כדי לנצח את הפועל ניר־דוד/בית־אלפא 69:79 (33:43).

שמירה אישית מעולה של שחקני גבת/יגור הוציאה את יריביהם משיווי משקלם. רק גבריאל טייכנר הצליח להש־איר את הקבוצה מעמק בית־שאן בתמונה בדקות הקשות שהיו לה.

לאחר פתיחה אישית (6:12 בדקה הששית), נטל איתמר מרזל את היוזמה ובעזרת מסי־רות נפלאות ולהטוטי כדור, הצליח לסחוף את קבוצתו ל־יתרון של 16 נקודות (16:32) בדקה ה־14.

לאחר ההפסקה הצליחו שח־קני ניר־דוד/בית־אלפא לצמק ל־47:41 אבל כניסתו של גור בן־זיוה, מגבת/יגור, הביאה ל־הגדלת הפער (47:57), שנשמר עד לסיום.

● לגבת/יגור קלעו: ינאי 29, בן־זיוה, בן־יהודה, מרזל וזס־לבסקי 10 כ"א, שיטמן 6, גרמ־דיי 4. לניר־דוד/בית־אלפא: טייכנר 25, סלע 20, מילר 12, פרגס 8, איזכגולד ורוזנברג 2 כ"א.

שפטו ברגמן ושמש ביגור לעיני 2000 צופים. (עמוס אהרוני)

לו'ה הוחלף — ונטש המגרש

יכולת בינונית הספיקה אמש לאלופה, קבוצת מכבי תל־אביב, לגבור בהיכל יד־אליהו על הפועל קרית־חיים 80:112 (38:58).

נצחונם של המכבים לא הו־טל בספק אף לרגע. כדורסלני תל־אביב הפגינו משחק התקפ־תי וזנחו את ההגנה. הדבר איפשר לכדורסלני קרית־חיים לרכוש מספר נקודות גבוה יחסית.

המכבים פתחו בסערה וכבר בדקה הששית הובילו 8:23, ב־דקה ה־12 היתה התוצאה 18:39 ובמחצית — 30:58.

במחצית השניה ערך חיים שטרקמן, עוזר המאמן של מכ־בי תל־אביב חילופים רבים. יואב אגם וצבי עינבר ניצלו זאת כדי למנוע הגדלת ההפ־רש. בדקה ה־33 נטש יוסף לו'ה את הספסל, וירד לחדר ההלבשה לאחר שהוחלף, ב־שמואל אבישר. עד ליציאתו הצטיין לו'ה במשחק ההגנה וקטיפת הכדורים החוזרים.

● למכבי ת"א קלעו: שוורץ 26, ברודי 24, מנקין 16, אבי־שר 14, ברקוביץ וניומרק 8 כ"א. קורן 7, לו'ה ושאבי 4 כ"א. ארואסטי 2. להפועל קר־ית־חיים: אגם 18, צבי עובר 15, הירש 13, חור 11, מלמוד 7, הררי 6, אביאל ודן עובר 4 כ"א. ש. יצחק 2.

שפטו גולדשר ורפי לוי לעיני 200 צופים ביד אליהו. (אליעזר איבצן)

חלק חשוב בנצחון", נאמר עוד בכרוז.

● להפועל ר"ג קלעו: קפלן 24, זילברמן 20, מליניאק 14, צ'יחנובסקי 10, אקוש ובלום 8 כ"א. לירושלים: כרמן 24, בורג 20, אייזנר 15, ווסט 12, אוליפנט 3, שחר וחורב'מן 2 כ"א.

שפטו חסון ופולטוראק, ב־מגרש הפועל בגבעתיים, לעיני 1000 צופים.

(ר. ג.)

מאנילה אישרה הרשמת שחיינים לאליפות אסיה

מאת כתב „ידיעות אחרונות"

התאחדות השחיה של הפי־ליפינים אישרה אתמול את הרשמתם של שחייני ישראל לאליפות אסיה לקבוצות גיל, שתיערך בין ה־28 ל־30 בחו־דש הבא, במאנילה.

בעקבות התשובה החיובית ממאנילה הוחלט להמשיך ולע־רוך לשחיינים הצעירים מיב־חנים. בהתאם למינימום, מיו־חד, לאליפות יוצאו, כנראה, 4—6 שחיינים.

רוזין „ריגל" ושטרקמן ניהל

יהושע רוזין מאמן מכבי ת"א נתן אמש פעם נוספת הזדמנות לחניכו חיים שטרקמן לנהל את משחק הקבוצה.

רוזין עצמו הגיע באי־חור להיכל יד־אליהו, הו־איל וחזה קודם לכן במש־חקה של בית"ר ירושלים (נגד הפועל רמת־גן) ה־יריבה הבאה של קבוצתו.

קצר וקולע

● שיא עולמי בזריקת דיסקוס קבעה אתמול פאינה מלניק (בריה"מ), בתחרות בפראג זר־קה מלניק את הדיסקוס ל־69.90 מ', שיפור של 42 ס"מ לשיאה הקודם.

● שני מתאגרפים בריטיים זכו בתארים אירופיים בתחרות כפולה שהיתה בבריטניה. ג'ון סטרייסי ניצח את רודה מנט־ריר בנוק־אאוט טכני בסיבוב השמיני בקרב על התואר ב־משקל קל־חצי בינוני. קווין פינגאן זכה בתואר במשקל בי־נוני בגברו בנקודות על ז'אן קלוד בוטייה.

● מבין 32 הקבוצות בליגות א' בכדורגל, שיגרו אתמול 11 בלבד את נציגיהן לפגישה ב־משרדי ההתאחדות. בפגישה דנו בביצוע המעשי של תק־נון השחקנים, אשר הונהג ב־ראשית העונה. הנציגים קיבלו הדרכה בניהול חשבונות הקין, דרכי הזיוות להתאחדות וכן העירו את השגותיהם לגבי ה־תקנון.

● במשחק־אימון שהיה אמש בקוטו, הביסה נבחרת איטליה את קבוצת הנוער של אינטר 0:12. רוברטו בוניסגנה וג'ור־ג'ו קינגליה הבקיעו ארבעה שערים כ"א. פיירינו אנאסטאזי הבקיע שני שערים. סאנדרו מאזולה ומאולויר קוליצי אחד כ"א.

● נבחרת הכדורגל של האיי־טי נוצחה אמש במשחק־אימון ע"י נבחרת הצבא ההולנדי 4:1.

● עקב אי בהירות, סביב השתייכותה האזורית של יש־ראל, יפטרו, כנראה, המתא־בק ויקטור זילברמן רק ל־תחרות בינלאומית בסיננון „סומבוי", שתיערך ב־מאדריד. ספרד, בהשתתפות ... של אנגליה, סב"ד, צרפת, ק... איטליה.

מסביב לגביע

הסיסמת הגרמנים: „מינכן לא תחזור"

„מינכן לא תחזור", זוהי הסיסמה של מארגני משחקי גביע העולמי, העושים הכל כדי למנוע הישנות האסון שהיה באולימפיאדת מינכן לפני כשנתיים. „אנו מוכנים מפני כל דעת החל מכייסים וכלה במחבלים ערביים או ..." אמר אתמול אברהארד הארטלפ, העומד בראש ... המארגנת של איזור ברלין.

... קצין המשטרה שהוא איש הקשר עם הוועדה ... הוסיף: „לא קיבלנו שום אזהרות. אנו יוצאים ... כי כל נבחרת היא בסכנה". וכיצד יאובטחו ... והאיצטדיונים? הליקופטרים יחוגו מעל, אנשי בטחון ... באיצטדיונים, באיזורים סביב להם ובבתי־המלון שם ... הנבחרות. בברלין עצמה יהיו 1.000 שוטרים בתפקיד ... המשחקים באיצטדיון האולימפי לבד מ־1400 סדרנים ... תמונה דומה תהיה באיצטדיונים האחרים.

הגרמנים מודים, כי עיקר דאגתם היא לאבטח את נבחרת ... הם חוששים מהפגנות של שמאלנים קיצוניים נגד ... הצ'יליאנית, שהדיחה במהפכת־דמים את הממשלה ... של סלוואדור איינדה בסתיו שעבר.

כל העובדים, באיצטדיונים, כולל עובדות הנקיון, צוידו ... מיוחדות. ייאסר על מכירת אלכוהול והכנסתו לתוך ... האיצטדיונים. כן ייאסר על הכנסת בקבוקים ופחיות ... אחרים. גם דגלים וכרזות ייאסרו, כדי שלא ... להשתמש במוטות כמקלות.

אימות שוערים בבראזיל

... שוערים מתנהל בימים אלה במחנה האימון של נבחרת בראזיל בלב היער השחור. ליאו בן ה־24, שהגן על ... הבראזילי בשבעת המשחקים האחרונים, הודה זאת ... מלא במשחקי־המבחן בגרמניה וונדל בן ה־26. ... טוען ליאו. „המאמן זאגאלו אמר לי מפורשות, ... השוער מספר אחד. אבל עתה מחברו, כי הוא מעדיף ... מקבוצת בוטאפוגו, שהוא היה מאמנה". היחסים ... השוערים התחדדו והם אינם מחליפים מלה ביניהם.

אורוגואי יצאה לדרך

נבחרת הכדורגל של אורוגואי עמדה להמריא אמש ... בדרכה לשווייצריה, שם תערוך מחנה אימון ... שתשחק באיטליה נגד פיורנטינה ב־4 ביוני. אורוג־ ... את המשחק נגד אולימפיאקוס אתונה שהיה מיועד ...

מאמן חדש להולנד

... הכדורגל ההולנדית מינתה שילשום את ג'יאורג ... כמאמן הלאומי הבא. קנובל הודה לפני שבועות מספר ... כמאמן איאקס. הוא ייכנס לתפקידו מיד עם סיום ... הגביע העולמי במקומו של רינוס מיכלס, ש־יתמסר ... הקרובה לעבודתו בקבוצת ברצלונה.

כדורגלני שבדיה ישחקו בארץ בראשית השנה הבאה

— מאת אברהם בן־שלום —

נבחרת הכדורגל של שבדיה תגיע, כנראה, לישראל, ב־23 בפברואר 1975 ... מחנה־אימון של 8—10 ימים, שבמסגרתו תקיים אצלנו שני משחקים.

עשויה ישראל לזכות, בשני המפעלים, בשיבוץ בחטיבת האירופי.

נבחרת הנוער השבדית (עד גיל 18) עתידה להשתתף ב־טורניר הבינלאומי, שמתכננת ההתאחדות לכדורגל, סמוך ל־חג המולד חשנה (כנראה בין ה־27 בדצמבר וה־6 בינואר).

מר עוריקם מילצ'ן, סגן יו"ר ההתאחדות לכדורגל נפגש את־מול במאלמו, שבדיה עם מר תורה ברודה, מזכ"ל ההתאח־דות השבדית, וקיבל ממנו הס־כמה עקרונית למשחקים הא־מורים. אולם מדיווחו הטלפוני של מר מילצ'ן להתאחדות מס־תבר, כי הסיכומים טעונים עדיין אישור רשמי של מוס־דות ההתאחדות השבדית.

הזמנה לנוער

במאלמו, שם נערך עתה גמר טורניר־הנוער של ההתאחדות האירופית, (אופ"א), נפגש חש־ליח הישראלי גם עם ד"ר צי־צלמן מגרמניה. המכהן כיו"ר ועדת הנוער של אופ"א. ד"ר צימרמן הבטיח להזמין את נבחרת הנוער שלנו לטורניר בינלאומי, שייערך בשנה הב־אה בגרמניה (על המועד יסוכם בחודש הבא בקונגרס פיפ"א בפרנקפורט). כן נמסרה לעסקן הגרמני החזמנה הרשמית עבור נבחרת הנוער הגרמנית לטור־ניר הבינלאומי המתוכנן של ישראל בחג המולד.

למאלמו הגיע גם נשיא פי־פ"א: סר סטנלי רוס, המקווה להבחר לכהונה נוספת בקונ־גרס בפרנקפורט. סר סטנלי אמר למר מילצ'ן, כי אם ייב־חר, יציע שינויים בניהול ה־משחקים המוקדמים של הגביע העולמי והטורניר הקדם־לימפי. בשני מפעלים אלה מאורגנים המאבקים המוקדמים במסגרת המדרציות היבשתיות ולמרי הצעותיו של נשיא פיפ"א (שיטת גיאוגרפית חדשה)

שפיגל ישחק נגד בראזיל

ישראל לא תשתתף במשחקי גמר הגביע העולמי, אבל גיו־רא שפיגל ישחק ביום חמישי נגד בראזיל, הנבחרת הברא־זילית תקיים באותו ערב מש־חק־מיבחן נגד קבוצת שטרס־בורג.

ישראלי אחר, מרדכי שפיג־לר, יופיע למחרת עם קבוצת סן־ז'רמן במשחק המבחן ה־ראשון לעליה לליגה הראשונה, שיהיה באולסין.

השניים הבקיעו שערים ב־משחק הליגה האחרון של קבו־צותיהם. שפיגל בנצחון 1:3 על באסטיה ושפיגלר בנצחון 0:2 על בזייה.

המחזור האחרון בליגות — במועדו

משחקי המחזור האחרון ב־ליגות שנועדו ל־15 ביוני, ייערכו במועדם. כך הוחלט את־מול במזכירות ההתאחדות ל־כדורגל. זאת למרות שבאותו יום יהיה שידור טלוויזיה ישיר של המשחק אורוגואי — הו־לנד במיסגרת גמר הגביע ה־עולמי.

המזכירות אישרה הקדמת משחקים תוך הסכמה של שתי הקבוצות, בתנאי שלא יהיו אלה משחקים „גישים".

● מנהל המחלקה למקומות העבודה במרכז הפועל, מר ברוך רטנר, יצא אתמול לתל־סינקי שבפינלנד, לקונגרס ה־פדרציה האירופית למקומות העבודה. הקונגרס יימשך שבוע ויישתתפו בו 21 מדינות.

ישראל תוזמן לאליפות אסיה בא"ק בסאול

— מאת כתב „י.ה.פ." —

... ישראל תוזמן עם 29 האר־צות ... לאליפות אסיה באתלטיקה קלה, אשר תתק־יים בסאול בירת דרום־קורי־אה בין ה־9 ל־14 ביוני, ב־... הבאה. ...

נבחרת בית"ר בלי סורינוב

... סורינוב, שוער בית"ר ... אמש על שער ... בין 16 ה־ ... שחקני בית"ר ירושלים ...

הים התיכון: התעצמות הצי הסובייטי מאיימת על עליונות המערב

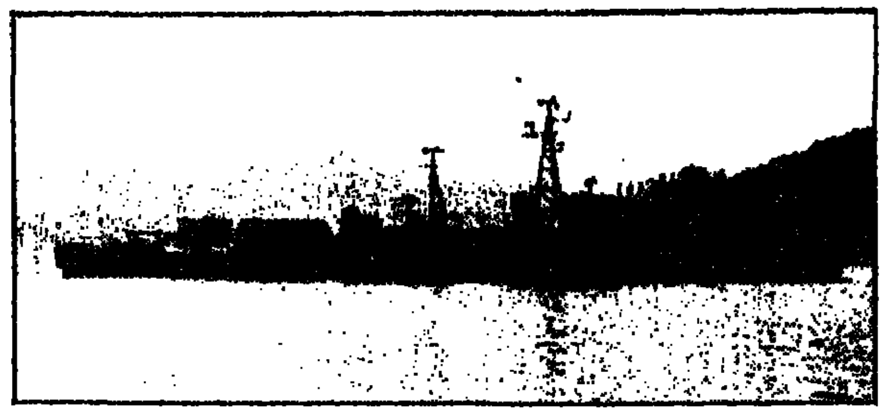

נושאת ההליקופטרים „מוסקבה", בדרכה לים־התיכון

אתגר משמעות

— מאת ריצ'רד דייוי —

בחדר־הפיקוד של נושאת־מטוסים אמריקנית בלב ים־התיכון היה מישלט יוצא־דופן. כדי להשקיף על העולם. עולם זה — יתכן שקיים בו „דטנט". אבל כלי־השיט המלחמתי הזה, שביטנו מלאה וגדושה נשק גרעיני והמשגר מטוסים לאוויר יומם ולילה, כשהוא ערוך תורות כלפי כל מצב אפשרי, החל בכוננות לשם הפגנת עוצמה וכלה במלחמה ממש — כלי זה קיים אף הוא ובצורה מוחשית יותר...

סימפוניה של נושאת־המטוסים רוטטים מרוב רעמים וברקים. שעה שהמטוסים נוסקים או נעצרים בשובם. כלי־טיס מפחידים ניצבים בערבוביה עם החגות־מכ"ם מוזרות. פטריות מסתובבות ענקיות. מסוקים ומטוסי־תצפית ומיירט, שמהירותם כפולה ממהירות הקול — אם לא למעלה מזה.

כחמשת אלפים איש משרתים את המיפלצת הצפה. החל בטכנאי אלקטרוניקה וכלה בשואבי מים ותופבי־עצים, המורחים 50 גאלונים של צבע על חלקי־המתכת מדי יום ביומו. מאות מקלטי־טלוויזיה רובם צבעוניים, מגישים לצוות תוכניות מוקלטות — ואת מופעיו האישיים של רב־החובל. המסביר לימאים מדוע אין חלב טרי היום ומה התקלה באספקת המים החמים.

מי יודע אם כל זה לא היה משרה, בסופו של דבר שיעמום על החיים בתנאים אלה, לולא „שיתוף־הפעולה" מצד הסובייטים: הללו צצים פתאומית מתוך הלילה וערפל, באוניות חדשות משופעות במכשירי־מכ"ם, וצוללות מסתוריות המגיחות ועוקבות בדומיה ו„דואגות" לאמריקנים לדריכות ומתח.

*

לפני עשר שנים היה ים־התיכון אגם אמריקני. כיום יש לרוסים 50 אוניות במימיו — מצויתן לסיוע לוגיסטי, כדי שבעת צרה יוכלו להכפיל את כוחם הימי במהירות. כך נהגו אשתקד, במלחמת יום־הכיפורים. כשהחישו תיגבורת מהים־השחור ומן האוקיאנוס האטלנטי. בשנה הבאה יביאו, כנראה, את הראשונה במיספר נושאות־מטוסים, שהם בונים במספנות הים־השחור. ושתצוידנה, כנראה, במטוסים הממריאים אנכית. טווחם של אלה קצר מטווח המטוסים הקונבנציונליים, אך יתרונם בכך, שאינם תלויים באותה מידה בציוד הנעיע והמורכב, המותקן על הסיפון. לא ברור כיצד והיכן תפעלנה נושאות־מטוסים אלה. אבל, הן מסוגלות לתת חיפוי־אווירי למיבצעים יבשתיים ואמפיביים.

אולם, בעוד שבאירופה התיכונה נחותים כוחות נאט"ו לעומת ברית־וורשה, הרי בים התיכון יש עדיין יתרון ברור למערב. הברית האטלנטית מסוגלת, אם תשנס מותניה, לרכז בים־התיכון למעלה ממאתיים כלי־שיט, זאת נוסף על הצי הששי האמריקני הכביר. אין, אמנם, פיקוד משולב כהלכה. אבל בתימרון סיסוסי, שנערך לא־מכבר, הזעיקו האמריקנים סיוע צרפתי נגד סכנה (מדומה, כמובן) של צוללות. הצרפתים משתפים פעולה ברצון בתימרונים כאלה, הגם שהם נשארים מחוץ למסגרת נאט"ו.

*

בעלות הברית־האטלנטית חולשות על שני המבואות החיצוניים של הים, בגיברלטר ובבוספורוס. במקרה של מלחמה, הן תוכלנה למנוע תיגבור הצי הסובייטי. ברית נאט"ו מקיימת במלטה עמדת־מפתח לתקשורת וסיורים אויריים, וכן עומדים לרשותה בסיסים בריטיים ושדרים אמריקנים בקפריסין. המערב חולש גם על מרבית החוף הצפוני של ים־התיכון, אם מביאים בחשבון גם את הבסיסים, שהאמריקנים מחזיקים בספרד, שאינה חברה בנאט"ו.

לעומתם יש לרוסים בסיסים רק בסוריה ובמצב „עדין" יותר — במצרים. עליהם לעשות דרך־עקיפין גדולה בשמי יוגוסלביה. הם משתמשים במיספר מעגנים מוגנים בחופי צפון־אפריקה. אבל מבחינה צבאית טהורה, הם חשופים למדי. חסרים מטריה אווירית ומרוקים מבסיסי־חבית. אם כי צי־הצוללות הסובייטי הגדול מהווה אתגר משמעותי, שאולי אין, לנאט"ו די אמצעים לטפל בו.

באיזו מידה חייב המערך הסובייטי להדאיג את המערב? מאליו מובן, כי הנפת־הדגל אינה גוררת אחריה אוטומטית גם השפעה פוליטית. הנוכחות האמריקנית בים־התיכון לא מנעה את חדירת הסובייטים למצרים של נאצר — כשם שהאוניות הסובייטיות החדישות לא מנעו את חידוש ההשפעה האמריקנית במצרים של סאדאת.

ואף על פי כן, יש למאזן־הכוחות בים־התיכון משמעות רבה יותר מן המישחק של הסתר והתחמקות בין שתי אוניות בחשכה. ...חשוב מפני שתי סיבות עיקריות: ראשית, מפני שבכך נמנעת התערבות ישירה מדי של אחד הצדדים במצבים מקומיים. במלחמת יום־הכיפורים כמעט הופר איזון זה. אך מעצמות הגדולות עלולות גם להרשים וגם לקומם את המנהיגים הלאומניים בצפון־אפריקה.

מעניין, כי למעשה אין הרוסים מרבים לנצח את חרבם הימית לעיני המדינאים הערביים שעל החוף. מתקבל הרושם, כי הסובייטים להוטים הרבה יותר למעקב אחרי כל אונית־מלחמה מערבית בלב־ים. ידידיהם של הרוסים — נער יספרם. ואין צורך להגזים במידת ההשפעה הפוליטית הישירה שנודעת לנוכחות הימית הרוסית.

„ידיעות אחרונות", ח' סיון, תשל"ד (29.5.1974)

בוגרת שמינית רכשי מקצוע מענין ומשתלם

נמשכת ההרשמה לבתי"ס ממשלתיים לאחיות מוסמכות

בית־ספר לאחיות • ילין, ליד בי"ח הממשלתי רמב"ם, חיפה, טלפון: 71 82 52 (04)

בי"ס לאחיות ליד המרכז הרפואי ע"ש ד"ר ח. שיבא, תל־השומר, טלפון: 25 52 75 (03)

בית־ספר לאחיות ליד בי"ח הממשלתי אסף הרופא, צריפין, טלפון: 31 31 96 (03)

בית־ספר לאחיות, אשקלון טלפון: 05 41 (051)

בית־ספר לאחיות ליד בית־חולים הממשלתי הלל יפה, חדרה, טלפון: 35 33 2 (063)

בי"ס לאחיות ע"ש שיינברון, ליד בתיה"ח הממשלתיים עירוניים תל־אביב, רח' הנריטה סולד 17, טלפון: 17 84 25 (03)

בית־ספר לאחיות ע"ש ד"ר ווידה, ליד בי"ח רוטשילד, חיפה, טלפון: 81 44 66 (04)

- עם הרשמתן לבית־ספר לאחיות, מתגייסות הבנות לעתודה האקדמית.
- עולות חדשות זכאיות לתמיכה במשרד לקליטת עליה/מינהל הסטודנטים.
- מתקבלות מועמדות גם ללא תנאי פנימיה.

משרד הבריאות / יחידת האחיות

צילום יעקב סוקול קופר

לשכת הפרסום הממשלתית

חלום ליל קיץ...

...חלום של עדינות, רכות ויופי..!

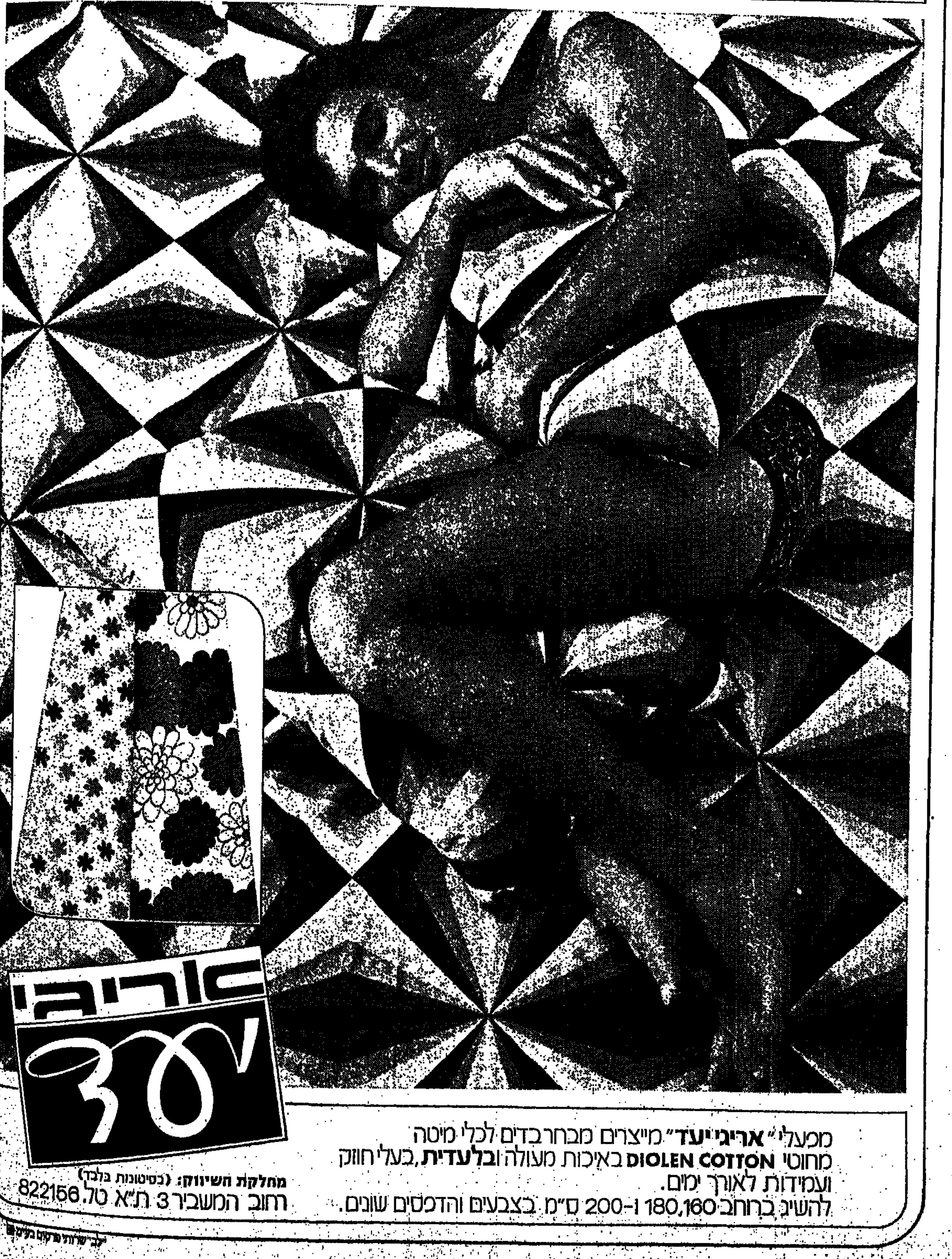

מפעלי "**אריגי יעד**" מייצרים מבחר בדים לכלי מיטה מחוטי **DIOLEN COTTON** באיכות מעולה ו**בלעדית**, בעלי חוזק ועמידות לאורך ימים.

להשיג ברוחב 160, 180 ו־200 ס"מ. בצבעים והדפסים שונים.

מחלקת השיווק: (בסיטונות בלבד) רחוב המשביר 3 ת"א טל. 822156

בקיץ
מישהו זקוק לך

עזור לזולתך...
לאשה, לילד, לנוער ולתלמידים עולים חדשים

התנדב למפעלי קיץ

יש צורך במתנדבים:
בקייטנות לאמהות מרובות ילדים
באולפנים לילדים עולים
בקייטנות בשכונות

פנה אל לשכת המתנדבים:

* **ירושלים** — „מועדון לעולה", רח' אלקלעי 9, טלפון 33718, 34836, 34910. בימים א'—ה' בין השעות 12—9, ביום ד' בין השעות 18—16. שפת חלב, קרית יובל, רח' גואטמלה, טלפון 411859, בימים ג' ו-ה' בין השעות 10—8.30
* **תל-אביב** — רח' החשמונאים 99, טלפון 267193. בימים: א' בין השעות 15—12, ב' בין השעות 11—9, ה' בין השעות 11—9
* **אשקלון** — בית העיריה, טלפון 3300. בימים א'—ה' בין השעות 12—9, בימים א' ו-ג' בין השעות 18—16
* **הרצליה** — רח' בן-גוריון 14, מול התחנה המרכזית, טלפון 983908. בימים א'—ה' בין השעות 12—9, בימים א' ו-ג' „ „ 18.30—16.30
* **חולון** — בית העיריה, חדר 10, טלפון 846131 (קו פנימי 18). בימים א' ו-ד' בין השעות 12—9, ביום ב' בין השעות 18—16
* **חדרה** — בית העיריה, חדר 210, טלפון 24526. בימים א'—ה' בין השעות 10—8
* **פתח-תקוה** — רחוב העליה השניה 2, טלפון 901446. בימים א'—ו' בין השעות 13.00—8, בימים ב' ו-ד' „ „ 18.30—16.00
* **רחובות** — בית התרבות, רח' הבנים, טלפון 954807. בימים א', ג', ד', ה', בין השעות 12—10
* **רמת-השרון** — בנין מגן דוד אדום, רח' טרומפלדור, טלפון 471442. בימים א'—ה' בין השעות 12.30—8.30

המרכז לשרותי התנדבות

משרד הסעד
המדרשה להכשרת עובדים חינוכיים סוציאליים

קורס ל'מטפלות
במוסדות לילדים מפגרים

לקורס מתקבלות תלמידות מסיימות שרות צבאי (או משוחררות ממנו) ועל סמך אשור בכתב מהצבא, בנות 17½ ומעלה, בעלות השכלה של 10 שנות למוד או השכלה מקבילה.

המדרשה מכשירה את תלמידותיה למלא תפקיד של מטפלת במוסדות לילדים מפגרים.

התלמידות מתחייבות לעבוד במעונות במשך 3 שנים.
העבודה במעונות תהיה בכל חלקי הארץ. הלמודים יימשכו 10 חודשים, מתוכם 3 חודשים עבודה מעשית.

התלמידות תקבלנה פנימיה מלאה מלבד (שבתות וחגים), הוצאות נסיעה ומילגה בסך —.200 ל"י לחודש. (המוענקת ע"י מלב"ן ג'וינט בישראל).

תכנית הלמודים כוללת בין היתר: גוף האדם — רפואה והגיינה, פסיכולוגיה, המוסד — דרכי החינוך והטפול בו, הבעה עברית, אינפורמציה על שרותי הסעד, סיורי למודים במוסדות חינוך לילדים מפגרים, מיומנויות, ספרות ילדים, מלאכה, קישוט וציור, התעמלות תרפויטית.

המחזור הקרוב יפתח
בסוף חודש יוני 1974 בירושלים

על המעוניינות לפנות למזכירות המדרשה, ירושלים, רחוב בית הערבה 7, שכונת תלפיות, טלפון 02-261238 — 02-261912.

רק ל-TWA יש טיסה יומיומית, היחידה ללא חניה, במטוס 747 לפריס.

מטוס ה-747 של ט.וו.א. לפריס ממריא יום יום בשעה 07.00 ונוחת בפריס בשעה 10.40. ט.וו.א. היא עדיין חברת התעופה היחידה המציעה מבחר של 3 מנות עיקריות במחלקת תיירים ו-5 במחלקה ראשונה.

יתר נוחות עם המרווח הגדול שבין שורות המושבים וכל היתרונות הנוספים העושים את שירות אמבסדור לתמורה הטובה ביותר לכספכם.
התקשרו אל סוכן הנסיעות שלכם או אל ט.וו.א.

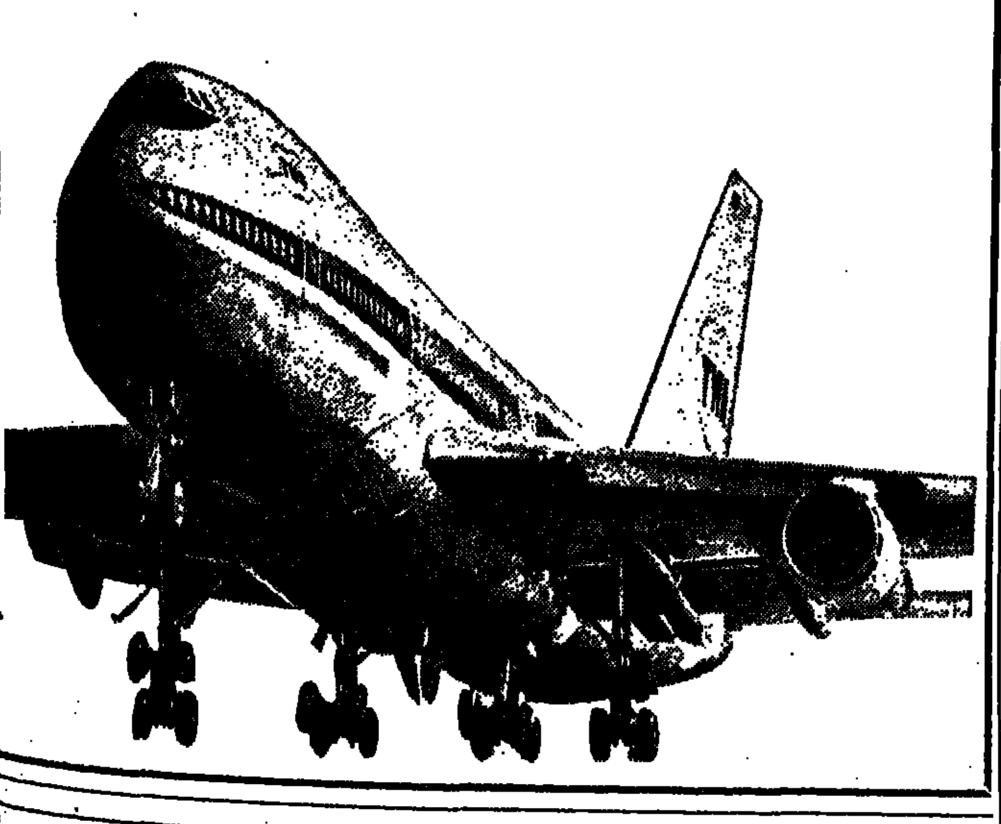

איספור — שרותי פלדות בע"מ

פחים מגולוונים

מיוצרים בתהליך	SENDZIMIR/SELAS
טיב	לספסיפיקציות בינלאומיות מקובלות.
עובי הפח	3.0 — 0.3 מ"מ.
רוחב	1220 / 1000 מ"מ.
אורך	בסטנדרטים מקובלים או חתוך למידה לפי הזמנה ספציפית.

*

ניתן לקנות במחסננו או להזמין מפרט מיוחד לאספקה במועד מתואם עם הלקוח.

המשרד: רח' רוזנבאום 4, תל-אביב. טלפון 2—282171—03.
המחסן: אזור התעשיה חולון, רחוב תמנע 21, טלפון 824228—03 (פתוח מ-7.30 עד 16.00).

מכרז מס' 1/74

מוזמנות בזה הצעות לקבלת זכויות לפרסום באצטדיון „הפועל" ע"ש האחים בלומפילד ביפו.

טופס תנאי המכרז, המפרט הטכני וטיוטת החוזה אפשר לקבל בבית ברנר רח' ברנר 5 תל-אביב, אצל הח' קיפר, חדר 203, החל מיום 16.6.74 בין השעות: 11.00—09.00 עד לתאריך 2.7.74.
המעונינים יגישו את הצעותיהם על גבי הטופס הנ"ל בצרוף שיק בנקאי בשעור 10% מהצעתם (כמפורט בתנאי המכרז), במעטפה סגורה שעליה יש לציין „מכרז פרסום באצטדיון בלומפילד 1/74".
ההצעות תוכנסנה על-ידי המציע לתיבת המכרזים בכתובת הנ"ל, בנוכחות הח' קיפר.
ההצעות צריכות להגיע בדרך הנ"ל בלבד לא יאוחר מיום 3.7.74 שעה 11.00.
אין החברה מתחייבת לקבל את ההצעה הגבוהה ביותר או כל הצעה שהיא בכלל.
הודעה זו מבטלת הודעתנו מיום 19.5.74.

מפעלי תרבות וספורט
רחוב ברנר 5, תל-אביב

משרד אדריכלים גדול בירושלים
מחפש דירה
לשמוש משרד
בשטח 300 מ"ר
לטלפון: 02-37720 — 02-31470.

האיש שהעדיף ציונות על-פני „החיים המתוקים"

ויקטור רטנר
עזרה רפואית — בחינם

ויקטור רטנר בן ה-42, מרופאי הצמרת בבריטניה ודמות בולטת בחוגי החברה הנוצצים באירופה — נטש חיי זוהר ועלה ארצה

— מאת נח קליגר —

בנשף המפואר לכבוד יום הולדתה הארבעים של הכוכבת ליז טיילור, שנערך בבודפשט לפני כשנתיים, היא היה אורח הכבוד. גדולי הבמה, המסך, הכלכלה והפוליטיקה בבריטניה — היו בטיפולו. עשרות בעלי תארי אצולה מפורסמים ובני-משפחת המלוכה — ביקשו את עזרתו ואת שרותיו המקצועיים. אפילו נסיכים מזהב, מערב-הסעודית ומן המפרץ-הפרסי — נהרו אליו כדי לזכות בטיפול במכון הרפואי המשוכלל שלו, ברחוב הארלי, בלב הבירה הבריטית.

לא פעם הוזעק לטיפולים אל מחוץ לגבולות האיים של הממלכה — מארצות-הברית ועד לפינלאנד, מדרום-אפריקה ועד לטורקיה. הוא מופיע בקביעות בטורי הרכילות ובמדורי „החוג הנוצץ", והיה אורח מבוקש ונערץ בסלונים של העילית החברתית. הגבר הצעיר והאדמוני, נמוך-הקומה, שתנועותיו זריזות והוא מדבר במהירות — אינו „פלייבוי" בלבד: ויקטור רטנר, שעלה בימים אלה לארץ, נמנה עם המומחים הגדולים בבריטניה לנוירולוגיה ולנוירו-פסיכיאטריה.

הרופא היהודי הוא בוגר ישיבת „עץ-החיים" בלונדון. העובדה שהוא שומר-מצוות — לא הפריעה לו להיות תלמיד מצטיין, ולאחר מכן — עוזרם של שניים מגדולי המומחים בשטח הנוירולוגיה, לורד ברין וסר ויליאם מק-קיסוק, עימם עבד במשך שנים. כאשר פתח את המכון הרפואי המודרני והמשוכלל שלו, לאיבחון מחלות ולטיפול בהם — החל לנהור אליו כל ה„מי ומי" בלונדון, וסחפו עימם לקוחות אירופיים ידועי-שם.

העתונות נדהמה

רטנר היה האיש שטיפל באליזבט טיילור בתקופת המשבר הנפשי החמור, שפקד אותה לפני כעשר שנים. מאז היתה הכוכבת המפורסמת לידידתו ולמעריצתו. לכן גם היה בין מוזמני הכבוד באותו נשף מפואר בבודפשט, שבו העניק ריצ'ארד ברטון יהלום ענק לליז. באותה חגיגה היה רטנר בן-זוגה של הכוכבת, בעוד הנסיכה גרייס ממונאקו היתה בת-זוגתו של ברטון.

אבל ליז, כאמור, לא היתה הכוכבת היחידה בטיפולו. גם המראיין המפורסם דייוויד פרוסט, למשל, נהג לבקר במרפאתו שבהארלי-סטריט. רטנר אף היה אורח כבוד אצל משפחות קרובי המלכה, לרבות הדוכסית מקנט.

והנה, ביום בהיר, זנח ויקטור רטנר את „החיים הנוצצים", המעניינים והרווחיים כל-כך. אשתקד החליט לסגור את המכון בהארלי-סטריט, למכור את רכושו — ולעלות ארצה. „במשך כל אותן שנים של הצלחה, חשתי כי חיי אינם מלאים, כי חסר בהם תוכן. במשך שנים הייתי פעיל במוסדות שונים למען ישראל. החלטתי כי עלי להגשים את הרעיון הציוני", מסביר לי הרופא בן ה-42, אשר צימח זקנקן אדום.

עתוני בריטניה נדהמו מהחלטתו של רופא-העילית. הם הקדישו לו שורות-פרידה ארוכות ובין היתר כתב ה„דיילי-מירור" בכותרת ראשית: „הרופא של האנשים היפים החליט לרפא את עצמו מן החיים המתוקים..."

תוכניות גדולות

„הכותרת הזו קלעה בהחלט למטרה", מחייך ד"ר רטנר שהגיע לארץ בשקט ובצינעה. רטנר הוא איש-שיחה מרתק, המסוגל לעבור בנשימה אחת מסיפורים על „החוג הנוצץ" — לציטוט פרקים מן התנ"ך; ומתיאור של נשף מפואר אצל הדוכסית מקנט — למשלים מדברי חז"ל. „החיים הללו נמאסו עלי. החלטתי, שהגיע זמן לעשות דברים גדולים וחשובים יותר למען עמי וארצי".

בין יתר אותם „דברים גדולים" ניתן למצוא את תוכניתו להקים בית-חולים פרטי, משוכלל מאד, לאיבחון מחלות ולטיפולים („דוגמת ה,מאיו-קליניק' המפורסמת בארצות-הברית, אליה מגיעים מרחבי העולם — אך קטן יותר בהיקפה, כמובן").

„כשלב הראשון תיכננתי, שתהיינה בו 150 מיטות. אני מנהל משא-ומתן עם קבוצת-משקיעים מדרום-אפריקה כי הסכום הדרוש להקמת קליניקה כזו מגיע ל-20 מיליון דולר", מסביר לי ד"ר רטנר. הוא קובע בבטחון כי „אין ספק, שבית-חולים זה יכול להפוך, תוך זמן קצר, למרכז רפואי בינלאומי. רטנר מתכנן כי 80 אחוז מן החולים ישלמו בעד הטיפול בהם, ו-20 אחוז שיבואו מקרב השכבות חסרות-האמצעים — יזכו לטיפול חינם. עד לביצוע הפרוייקט הגדול שלו, עומד רטנר להצטרף לצוות הרפואי של בית-החולים „איכילוב" בתל-אביב.

חיי כותרות

רעיון אחר שלו, היה הקמת ארגון לעידוד העליה מארצות-הרווחה, אותו הוא מכנה בשם „הביתה". יחד עם מספר עולים מאותן ארצות-הרווחה — וביניהם: ... גולדפוס מדרום-אפריקה, הרב ברוך רובינס (... חבעש"ט) וארי קלדרון מארצות-הברית — ... אירגון, שכבר החל לפעול בסיוע לקליטה. „שיגרנו ... שליחים משלנו למספר ארצות. תפקידם הוא להגיע ... לאותם החוגים, אשר אליהם מתקשים להגיע ... הסוכנות", מסביר איש-שיחי. „כמובן", הוא ..., „שאנו לא מתחרים במוסדות, אלא מבקשים ... לסייע ולשתף פעולה".

... הרעיון על „הגשמה עצמית" של הציונות — לא צץ ... במוחו של ד"ר רטנר. עוד בתקופת מלחמת-... ..., למשל, הגיע ארצה כמתנדב, „למעשה, החלטתי כבר אז לעלות. אלא, שלא הייתי חזק מספיק כדי לזנוח את חיי המותרות וההצלחה החברתית", הוא מסביר. בעת מלחמת-יום-הכיפורים, כאשר שהה כבר בארץ כעולה — עבד בבית-החולים „פוריה" בטבריה. „ברור כי מלחמה זו גם שיבשה את רעיון הקמת בית-החולים. אבל אני אופטימי ובטוח, שנצליח להשיג את הסכומים הדרושים — כבר בעתיד הקרוב, כדי שנוכל לגשת למלאכה התכליתית והחשובה הזו".

„ומה בנוגע ל,חיים המתוקים' ב,חוג הנוצץ'?" שאלתי.

מחייך ויקטור רטנר: „שטח זה כבר לא מעניין. הוא שייך לעבר שלי. בארץ אין זמן ל,חיים מתוקים' — ואין גם צורך בהם. כאן יש לעבוד, ליצור, לסייע — ולא לטפל בכוכבי-קולנוע היפוכונדריים..."

מרדיקס 161
המכונה התפורה
לכל כיס
1200 ל"י

תמורת 1200 ל"י תוכלי לקנות היום מכונת תפירה חדישה ומשוכללת היודעת לתפור תפר ישר, זיג זאג, רקמה חופשית, מונוגרמים, אפליקציות, לולאות לכפתורים, עם שלושה מצבי מחט ועוד ועוד.
למרדיקס 52 סוכנים בכל רחבי הארץ שהם מרדיקים ומכונאים מוסמכים, שמאחוריהם משעל יצרני למכונות תפירה, סוכני מרדיקס ישמחו לתת לך שרות ואחריות שעליהם גאוות מרדיקס.
מרדיקס 161 היא מכונת תפירה משולה שעמדה בבקורת הקפדנית של מכון התקנים הישראלי.

MARDIX

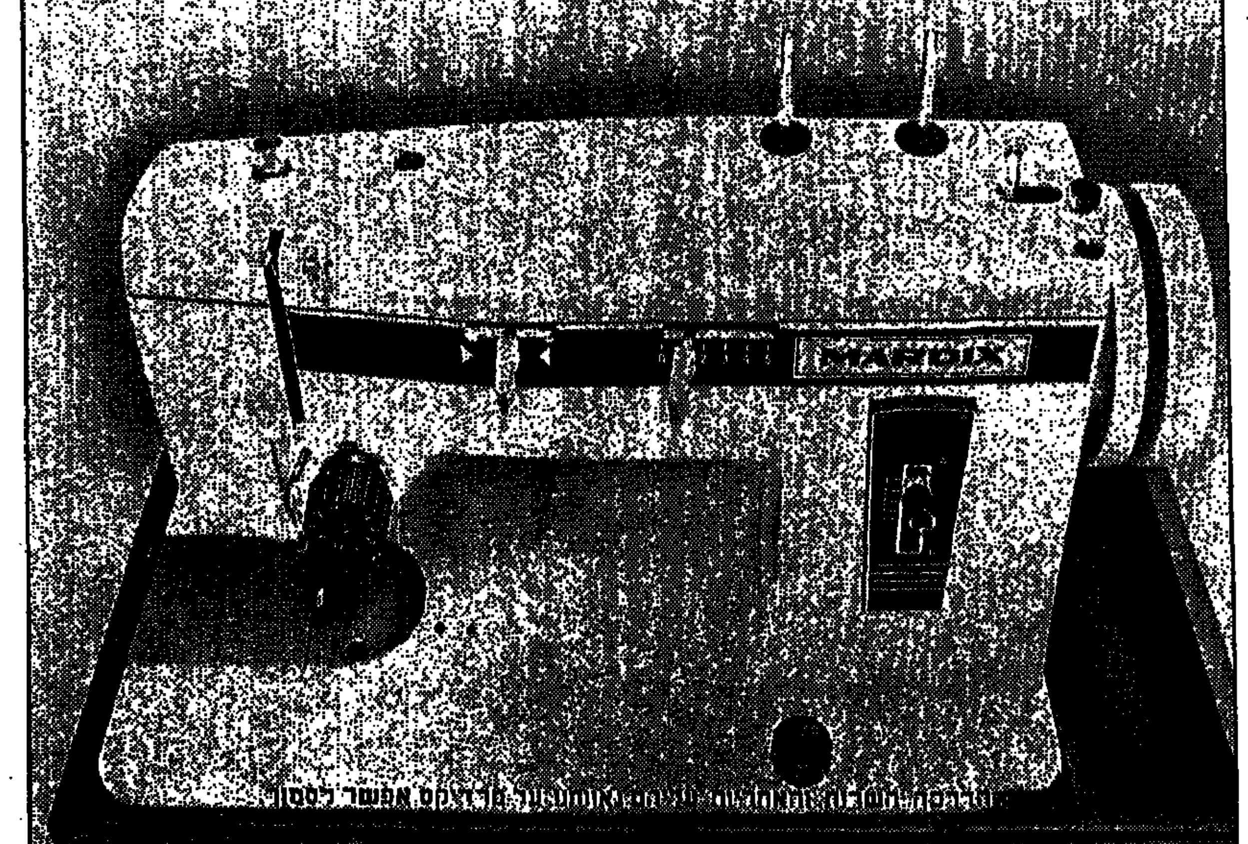

סוכני „מרדיקס" המורשים

תל-אביב: טטואטסוני, רח' המלך ג'ורג' 16, טל. 284875, ה.צ. רשטיק, דרך יפו—ת"א 21, טל. 56831; „אריה" — א. קיידן, רח' העליה 82, טל. 827264; אלגביש דב, רח' שינקין 16, טל. 284373; זורח משה השומר 7, פינת נחלת בנימין 12, טל. 54191. יפו: בירנבאום מרדכי, רחוב בוסטרוס 11, טל. 823842. חיפה: „המומחה" לחמן יצחק, רח' החלוץ 21, טל. 668981; לאח חנקין, רח' הרצל 29, טל. 663697. ירושלים: „המומחה" — מ. גולומב, רח' יפו 72, טל. 223159; לוינ לוסטיג, רחוב שטראוס 29, טל. 287685. אשדוד: דוויטש אלכסנדר, מרכז מסחרי, בית החשמל, טל. 24670. אשקלון: לחנא שמואל, רח' צה"ל 1, טל. 2741. אופקים: ברדה מגן, מרכז מסחרי, טל. 93036. פתח-תקוה: גרונדויינהנדלר ישראל, רח' מוהליבר 7, טל. 917160; ברגה אריה, איכילוב 2, טל. 913706. צפת: חאומט שלמה, רח' ירושלים 64, טל. 30124. קרית-גת: מושקוביץ לאון, שדרות לכיש 11. קרית-חיים: ורמוט נפתלי, רח' פלונות 2, מרכז מסחרי חדש. קרית-שמונה: יואל אברהם, מרכז רסקו 2, טל. 40331. ראשון-לציון: קמינסקי אסתר, רח' הרצל 74, בסטה. רמלה: שטינמץ מאיר, רח' ז'בוטינסקי 10, טל. 961398. רמת-גן: סוכנות „מרדיקס", רח' ביאליק 67, טל. 726596. אילת: הופמן רבנה, רח' מדין, טל. 2431. באר-שבע: אלקטרולוקס — י. הופמן, רח' ק.ק.ל. 118, טל. 77416. בית-שאן: אוגניש שלום, מרכז מסחרי, רסקו 2, טל. 88367. בית שמש: „חבוגה" — סעתי, מרכז מסחרי, טל. 911454. בני-ברק: סיני אבשלום, רח' רבי עקיבא 19, טל. 788216. דימונה: „אורות", מרכז מסחרי, טל. 91023. הרצליה: זמישלני וולף, רח' סוקולוב 48, טל. 982646. חברון: חאשם שריף. חדרה: בורשטיין מרדכי, רח' הנשיא וייצמן 55, טל. 22784. טבריה: יוסף דוד מורחי, רח' הירקון, טל. 20065; יצחק מזרחי, רח' הגליל, טל. 20991. טירה: אבו נוח. רמאללה: מוסטפה יוסף אל-חמד. רעננה: גל-רון, רח' אחוזה 108. רפיח: מברוק אל אסווד. שדרות: מרכז מסחרי. שכם: אחמד בדואי ענבטאוי. שפרעם: שאחין ג'אמל בן כמאל, מרכז מסחרי. טירת הכרמל: מולה וגנו, מרכז מסחרי 28, טל. 871911. ירושלים עתיקה: שימון אקרא. יריחו: שליף אחמד. כפר סבא: איזנקיט יצחק, רח' ויצמן 107, טל. 923641. לוד: „אורה" — פאוזי מושה, רח' הרצל 66, טל. 962252. מג'דל אלכרום: סלון אבו אלעו. מגדל שמש: מרכז מסחרי. נתניה: פרקש יצחק, רח' הנוטע 1, טל. 92242. נצרת: בני שפיק חוסן, שוק ראשי, טל. 54641. עזה: מוחמד האסם עקילה. עכו: פרץ אהרון, רח' ויצמן 20, טל. 910587. עפולה: גריצר שמחה, בתחנת „אגד", טל. 22530.

מה יותר חסכוני ממודל שאינו יוצא מן האופנה?

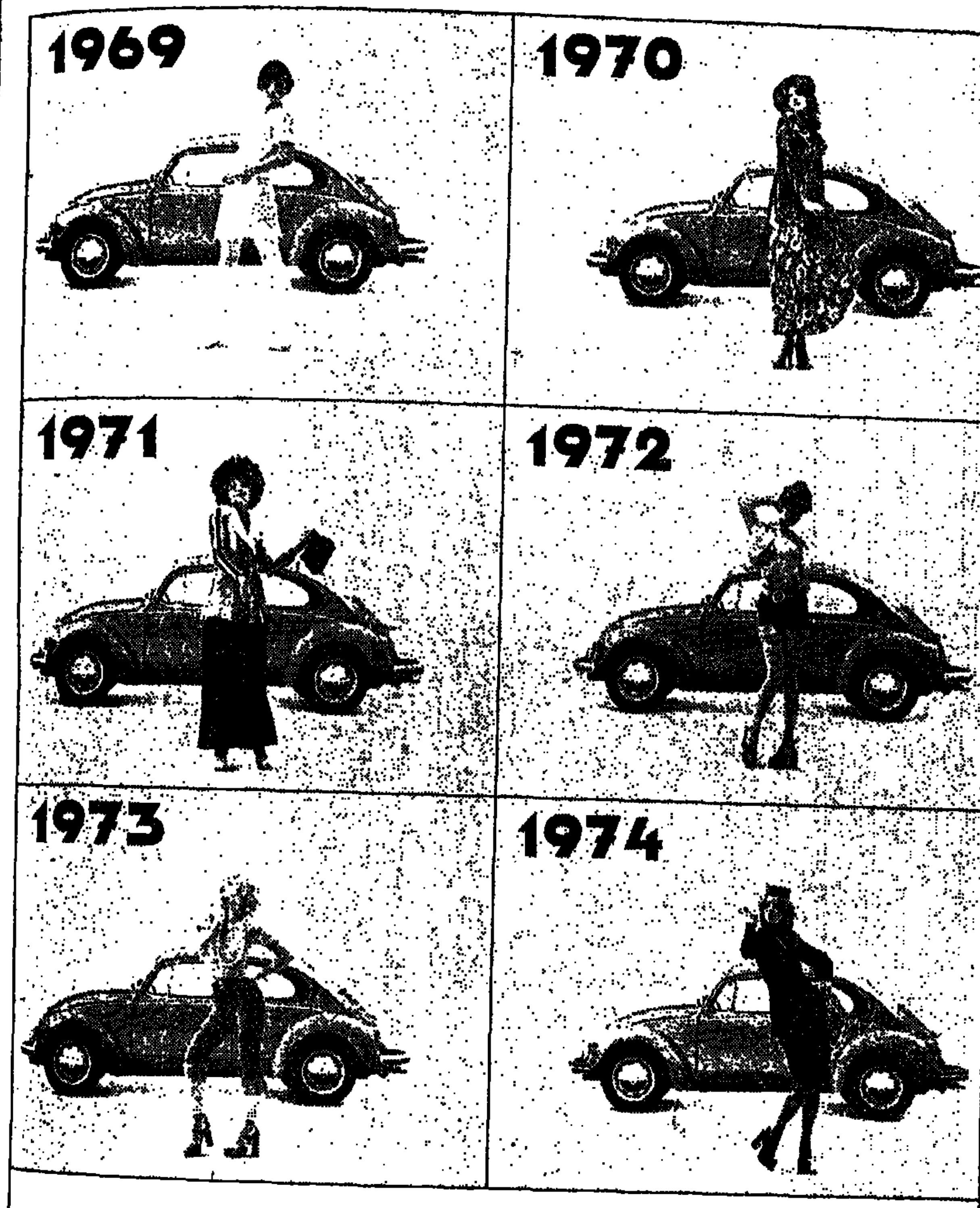

מה יותר חסכוני ממודל שאינו יוצא מן האופנה?

לחוף נתניה
מלון גולדאר

*

בחודשים מאי יוני

חצי פנסיון לזוג 136 ל"י
(ליחיד בחדר זוגי —.85 ל"י ליום)

סוף שבוע ארוך

— יום ששי
אחה"צ עד יום א' ארוחת בוקר
פנסיון מלא כולל מיסים
—.300 ל"י לזוג
(ליחיד בחדר זוגי —.165 ל"י)

לרשות האורחים:
בריכת שחיה, גנות שיזוף

לשרותכם:
סאונה, קפה גג עם נוף מרהיב

הזמנות:
מלון גולדאר נתניה
כיכר העצמאות, טל. 28171-5

דירה זו יכולה להיות שלך

דירת שיכון עובדים
בת 2 חדרים
במרכז הארץ
שיכון עובדים בע"מ
חברת הבניה
הגדולה והותיקה
שזכתה בתואר
המוצר הנבחר
לענף הבניה 1974

שיכון עובדים

דירה זו תוגרל במבצע פרסים ענק של
הלוח הכפול

פרסם גם אתה
בלוח הכפול
ותשתתף
בהגרלת
הפרסים
הגדולה

משרד התיירות

תלמיד תיכון (גילאי 17—14)

בלה חופשת קיץ מקורית

נצל את ההזדמנות לבלות חופשת קיץ מקורית בחברת נוער יהודי מחו"ל במחנות קיץ משותפים בארץ.

במחנות אלה תוכל להכיר צעירות וצעירים מארה"ב ומארצות אחרות, אשר ישמחו להכירך ולקיים אתך קשרי רעות גם לאחר הקיץ.

המחנות, המנוהלים בידי מדריכי־נוער מנוסים, מצויים בכפרי־נוער, בקיבוצים, ובמושבים מצויידים בכל המתקנים (ספורט, בריכת שחיה וכיו"ב) המבטיחים חופשה נעימה.

בדבר פרטים נוספים, נא לפנות למחלקת הנוער והסטודנטים, משרד התיירות ת"ד 1018, ירושלים, טל. 223361(02).

מי מכיר נסיעה המשלבת,
חסכון ומנוחה מלבבת?
כה פשוט הפתרון -
כבר נחשתם נכון -
במובן - הנסיעה ברכבת!

היום תערכנה בבירה הבחירות לכהונת המזכיר והיו"ר בסניף הירושלמי של מפלגת העבודה

"נהיה גוף שישפיע על המנגנון המפלגתי"

— אומר המועמד עוזי ברעם (37), הנהנה מתמיכת חוגי הצעירים של מפא"י, אחדות־העבודה, רפ"י ושילוב ☐ מאחורי יריבו, צבי ויינטרוב, עומדים חלק מנציגי העדות ומועצת־הפועלים המקומית

צבי ויינטרוב — היועד בסניף
עוזי ברעם — "פירמה" במפלגה

משה ברעם הוא האיש מספר 1 של מפלגת־העבודה בירושלים מזה 20 שנה. כיום הוא נושא את כהונת יו"ר מהנהלת. בעל כאן מהמתמודדים שניים, בבחירות הצ־ עירה היום: עו"ד צבי ויינטרוב, מפעי־ לי האקדמאים במפלגה; ועוזי ברעם, בנו כי נג של משה ברעם.

ליתר דיוק — השנים מתמודדים על תפקיד מזכיר מחוז ירושלים. תפקיד שי־ יכלול מעכשיו גם את משרת היושב־ראש. עד כה הנהיגו את הסניף — ברעם האב, כיו"ר המפלגה, וצבי רוזן, מזכיר המפלגה, האיש שעמד בראש המנגנון.

שני פנים למועמדותו של עוזי ברעם לתפקיד: כבנו של יו"ר הנהלת הקואליציה,

מאת גיל סדן

אחד המפעילים הראשיים של המנגנון ה־ מפלגתי הוותיק — יש מי שמוצא טעם לפגם בכך, שחלק מאותו מנגנון עובר בירושה, מאב לבנו. מצד שני, עוזי ברעם הוא "פירמה" במפלגה, בזכות עצמו.

הוא היה בין מקימי המשמרת הצעירה של המפלגה ועתה הוא נמנה עם פעילי החוג לשילוב.

עתה מבקש עוזי ברעם להיכנס לנעלי אביו כמי שבא לרשת דור ולאו־דווקא אבא: "הגוש נשבר", אומר ברעם הבן, "במצב ההטריגני הקיים היום במפלגה — סניף מקומי יכול להיות גוף חזק, גם היפה בעיבה עצמאית. וכך גם המושבים והקי־ בוצים. יחד נהיה גוף שישפיע על המנגנון המפלגתי".

עוזי ברעם מתכוון, איפוא, לאזן את המאזניים המפלגתיים כך, שישוב לא תיטה הכף דרך קבע בצד תל־אביב. הוא רוצה להפוך את ירושלים למוקד כוח מפלגתי. ברעם נהנה היום מתמיכת חוגי הצעירים, השילוב, אחדות־העבודה, מפא"י, רפ"י (טדי קולק ויצחק נבון) — בצד חלק מנציגי העדות והאקדמאים.

יריבו, צבי ויינטרוב, נהנה בעיקר מ־ תמיכת מועצת־הפועלים המקומית, בהנהגת עו"ד דוד אילין, יריבו הקלאסי־כמעט של ברעם. בן תומכים בו נציגי עדות ואקדמ־ אים. אם ייבחר כמזכיר, הוא מבטיח, יכנס את מועצת־המחוז לעיתים קרובות יותר על־מנת שתדון בבעיות העיר. כך תביא המועצה בפני מרכז המפלגה עמדות משלה ולא תקבל תכתיבים מן המפלגה כפי שנע־ שה הדבר בתקופת משה ברעם.

"ההבדל ביני לבין עוזי", אומר ויינטרוב. "הוא מייצג החוג לשילוב. אני איני מייצג שום חוג. איני נמצא ב־ קונפליקט עם חוגים, שיפריעו לי לעבוד. ברעם טוען, שיש לו קשרים במרכז ה־ מפלגה וזה מצוב לסניף. אני טוען, שמז־ כיר חייב לראות את עיקר יעדיו בסניף. וכשהסניף יתגבש — ממילא תהיה לו ההשפעה והעוצמה פוליטית במרכז. חוסר גיבוש פוליטי מביא לכך, שמנהיג בודד אומר: "אני אסדיר את העניינים"".

„אם השנה" המופלאה

— מאת דוד אפל —

להיות אשת ראש־ישי־
בה ולשאת בתואר „הרב־
נית" — הוא תפקיד ה־
מחייב מישרה מלאה אצל
כל אשה, ובעיקר אם המ־
דובר באשת הרב דרוק־
מן, ראש ישיבת „אור
עציון" שבמרכז־שפירא
בחבל־שפיר, בדרום.

נוסף לניהול הישיבה
התיכונית, בה לומדים כ־
300 תלמידים, ועיסוקיו
הציבוריים בתנועת „ה־
פועל המזרחי", מקיים ה־
רב בדירתו שיעורים,
כמעט מדי ערב בתורה
ובתלמוד, למבוגרים.

הרב חיים דרוקמן,
נימנה על היוזמים והפ־
עילים בחוג „גשר", שמ־
טרתו לקרב לבבות בין
חילוניים ודתיים מבני ה־
התיישבות העובדת, וכך
הפך הבית הניצב בקצה
הדרומי־מערבי של מרכז־
שפירא — למוקד ארצי
לבני־הנוער המחפשים ל־
הכיר את המסורת ולש־
אוב קצת תודעה יהודית.
נוער זה מגיע מכל רחבי
המדינה, קבוצות־קבוצות,
ולהתבסס ממורשת אבות
ולמלא את אותה „גירסא
דינקותא", החסרה להם
בקיבוץ. בהגיעם אל בית
הרב — מקבלת את פניהם
הרבנית, ד"ר שרה דרוק־
מן, אשר תבחר היום ל־
„אם השנה", בטכס מיוחד
שייערך לכבודה ע"י
רעיית הנשיא הגב' נינה
קציר, בארמון הנשיא, ב־
ירושלים.

שלווה אולימפית

לטפל בשבעה ילדים
רכים, לבשל, להלביש ו־
להאכיל, לרחוץ ולעזור
בהכנת השעורים, לשבת
לצידם בחוליים ולחנכם
— הרי זו התגלמות „האם
היהודיה" מדורי דורות ו־
הרבנית ד"ר שרה דרוקמן
ממלאת תפקיד זה בנאמ־
נות ובמסירות.

אבל „אם השנה" שלנו,
אינה מסתפקת רק בכך.
היא גם משמשת כרופאה
כללית בחמישה ישובים
חקלאיים משרתת אוכלו־
סיה של חברי קופת־חו־
לים המונה כ־2000 נפש
עם אחוז מירבי של ילדים,
בחמש מרפאות כפריות.
ותפקיד זה לכשעצמו הוא
לפי כל הדעות „פול
טיים ג'וב", מה גם שלפי
התקן של קופת־חולים
אלה הן שתי מישרות ל־
רופא, והגברת ד"ר שרה
דרוקמן עושה כל זאת ב־
שלווה אולימפית, מבלי
שאותות עייפות כל ש־
היא יוכרו בפניה.

ערב שבת, שעות אחר
הצהרים. אווירת שבת
כבר מורגשת בכל. „אם
רצונך לפגוש את הרב־
נית" מדריך אותנו אברך
צעיר — „תמצא אותה ב־
מרפאה", הוא אומר, ואנו
תמהים קצת על שהשעה
היא שלוש אחרי־הצה־
רים, ביום שישי, והרבנית
עדיין במרפאה.

במרפאה, מספר נשים
צעירות, עם כיסוי ראש,
ממתינות בתור. הרופאה
ד"ר שרה דרוקמן, בחלוק
לבן, מקבלת את חוליה

ד"ר שרה דרוקמן [illegible]
. . . בת הפעוטה [illegible]

בשקט ובסבלנות. את כ[illegible]
לם היא מכירה ב[illegible]
כמלאך בלבן היא נ[illegible]
בקלילות בין חוליה ה[illegible]
עירים. כאשר מבטה [illegible]
בלבד מרגיע, שעה ש[illegible]
דוחקת.

„תצטרך קמצת [illegible]
תין", משיבה לי הרו[illegible]
תוך כדי בדיקה [illegible]
של גב' אסתר [illegible]
אשת אחד המדריכים [illegible]
ישיבה. „זו היא אשה [illegible]
לאה" מסורת אסת[illegible]
לוב. „שלוש [illegible]
לא שלושה גבר[illegible]
מסוגלים לבצע את[illegible]
אשה זו מספיקה [illegible]
שות". וכי אפשר [illegible]
העניק את תואר „א[illegible]
שנה" לאשת ראש[illegible]
מנה? בישובים [illegible]
יצחק, עין צורים [illegible]
ומרכז שפירא [illegible]
כולם את המכונית [illegible]
נה הקטנה. „רנו [illegible]
נוהגת הרבנית [illegible]
אי כבוד ותערוכה [illegible]

שעורי ערב

בבית הכפרי של [illegible]
פחת דרוקמן, המשק[illegible]
ירק רב, רבה ההצל[illegible]
רב חיים דרוקמן [illegible]
את פני אשתו של [illegible]
הבית ותוך כדי [illegible]
נודע לו, כי [illegible]
עות הבוקר בירושלים [illegible]
תוך הבית קופצת [illegible]
הבת בת [illegible]
לקראת אמה. „כבר [illegible]
חצתי", היא [illegible]
חדר אחר [illegible]
את נחום בן [illegible]
חצי, בעוד [illegible]
פעוטה, בת שנה [illegible]
שים, מתנמנמת [illegible]
סבתא שניה.

שתי הסבתות [illegible]
אם הרב, השוכנת [illegible]
והשניה, אם הרבנית [illegible]
בוץ סעד. [illegible]
את חג־השבועות [illegible]
הם ונכדיהם.

„אם השנה" [illegible]
דרוקמן, נולדה [illegible]
לאבית, הפרופסור [illegible]
נחום אפשטיין [illegible]
ליטא ומראשוני [illegible]
באוניברסיטה העברית [illegible]

בטכס מיוחד תעניק היום רעיית הנשיא, הגב' נינה קציר, את תואר „אם השנה" לשנת תשל"ד, לרבנית ד"ר שרה דרוקמן מחבל שפיר

הרבנית ד"ר שרה דרוקמן במרפאה, מטפלת בתינוקת של אסתר משלוב

[illegible]נה הגברת ציפורה אס־
[illegible]רין. שנה לאחר סיימה
[illegible]ת בית הספר „מעלה"
[illegible]ירושלים, התגייסה ל־
[illegible]ל דתי, ולאחר שנת
[illegible]שרות נשלחה לעבוד ב־
[illegible]ישה בתל־אביב. שם
[illegible]כירה את בעלה חיים,
[illegible]א ניצול השואה. נ־
[illegible]שיו לא הפריעו לה ו־
[illegible]כניותיה. היא נרשמה
[illegible]לימודי הרפואה באוני־
[illegible]יטה העברית וכאשר
[illegible]מה ב־1963 את לימו־
[illegible]ה כבר היתה הגברת
[illegible]ת לדה, ואם לאברהם.
[illegible]א כיום בן 13 שנה ו־
[illegible]ת שהיא היום בת 12.
[illegible]תה ותינוקה מחייבת
[illegible]ד"ר שרה דרוקמן חיוך
[illegible]תק. „תמיד אני חסרת
[illegible] הסרות לי מספר
[illegible]ות ביממה". היא מת־
[illegible]ררת כל יום בשעת שש
[illegible]שר הולכת לישון לא
[illegible]י חצות. אין פנאי לק־
[illegible] — פרט לספרות מק־
[illegible]ית, אך היא נהנית ל־
[illegible]תם בהאזנה לשיעורי
[illegible] בערבים. „את החופ־
[illegible]" היא מספרת, „אני
[illegible] לתקופת הלידות
[illegible]. זה עתה סיימתי שי־
[illegible] חודשי חופשת־לידה,
[illegible]ר שנולדה לנו אליש־
[illegible] החופשה הקודמת הי־
[illegible] כאשר נולד נחום".

חינוך מיני

[illegible]דימוה של הרבנית
[illegible]ד ושקול: „בעלי הוא
[illegible] עסוק מאוד, ואין לו
[illegible] לעזור לי בטיפול ב־
[illegible]ין, צורכי הכלל קוד־
[illegible] לצורכי הפרט", היא
[illegible]בות.

אתה מתבונן באם היר־
שבת מולך, המדברת על
בעלה בהערצה כנה, על
עבודתו למען הכלל, תוך
שהיא מצניעת את מעשיה
שלה ומעליה, „אינני מח־
פשת זרקורי פרסומת",
היא אומרת ופוטרת את
ערימת המכתבים שהגיעו
אליה באותו יום כ„לא
חשובים". אבל ביניהם
אתה מוצא מכתב תודה
חם של מפקד מחנה־צב־
אי סמוך, על הרצאה ש־
נשאה הרבנית בפני חיי־
לות היחידה, על מהות
התודעה היהודית. ואז
מתברר, שנוסף על תפקי־
דיה הרבים, מוצאת לה
ד"ר שרה דרוקמן זמן ל־
הרצות, מתוך התנדבות,
על „החינוך לחיי המש־
פחה", בפני תלמידי בתי־
הספר התיכוניים דתיים
באיזור. „מה שקרוי אצל
החילוניים „חינוך מיני",
היא מתחייכת ומסבירה
כי הכוונה היא בעיקר ל־
צדדים הביאולוגיים של
הנושא.

אורחים מקיבוץ

שישה ילדים יש למש־
פחת דרוקמן, ועוד בת
מאומצת אחת — נילי, בת
השבע. לפני כשנתיים
נתקלה ד"ר שרה דרוקמן
בכתבה אשר סיפרה על
ילדה שאין מצליחים למ־
צוא לה הורים מאמצים
בגלל, נכותה הקשה של
הילדה, שנגרמה לה בעק־
בות מחלת שיתוק ילדים
בה לקתה. הרבנית נסעה
למעון „ויצ"ו" בת"א, כדי
להכיר את הפעוטה. לאחר
שיחות מספר ובהסכמת
הבעל וילדיה, החליטה
משפחת דרוקמן לצרף את
נילי לחוג משפחתם, וע־
תה היא כבתם לכל דבר.
„השנה כבר תבקר בבית־
הספר" אומרת הרבנית.

לפתע נשמעת המולה
רבה בחזית הבית, הכל
יוצאים לראות מה מתר־
חש, ולפנינו חבורה של
ארבע נערות ושלושה נע־
רים, מקיבוצי עמק־חיר־
דן, בני 16—17, אשר
הגיעו לבילוי השבת והחג
אצל משפחת הרב דרוקמן
במרכז־שפירא. חלק מהם
כבר מוכרים היטב לרב
ולרעייתו.

כזו היא דמותה של
„אם השנה" תשל"ד. לא
עסקנית־ציבור ולא דמות
המופיעה בכותרות ולאור
הזרקורים. בהשקט וב־
צינעה היא תורמת את
חלקה, ואף הרבה למעלה
מזה, ליצירת, אותו שילוב
מופלא, ואולי נדיר, של
אם למשפחה ברוכת יל־
דים, של עבודת למען ה־
כלל ושל התנדבות — תוך
שמירה על מסורת ישראל,
אותה מסורת שאף בהג־
דירה מי היא „אשת חיל",
לא השכילה לחבוק את
כל מה שחובקים פעלית
של הרבנית ד"ר שרה
דרוקמן.

כל הישובים בדרום מכירים את מכונית ה„רנו" הקטנה של הרבנית

משפחת דרוקמן יוצאת לקבל את פני חבורת הקיבוצניקים שהגיעו לשבת

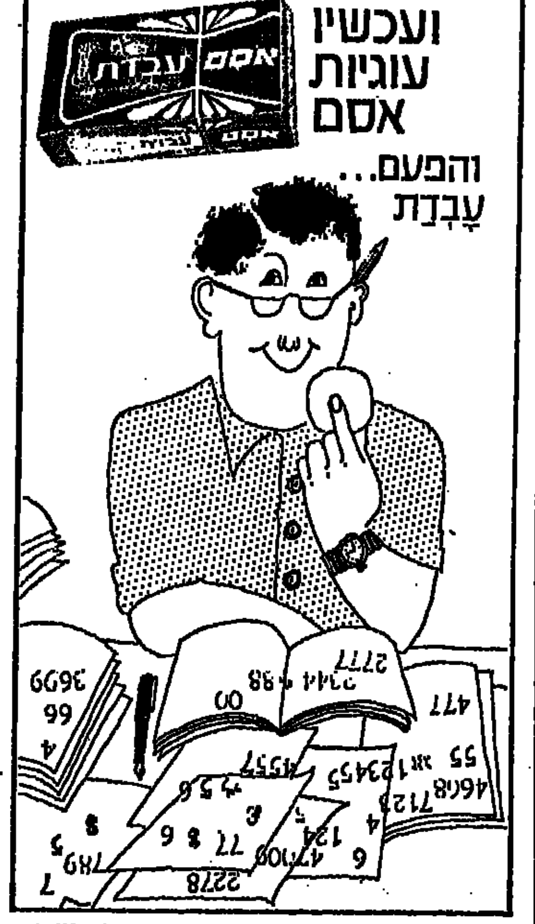

אם אינך יכולה להתחיל לעבוד ב־8.00 התחילי ב־9.00

שלחי את הבעל לעבודה, את הילדים לבית־ספר, לגן, לקיטנה - ועוד יישאר לך זמן להסתדר בשקט, בלי ריצות.
בעבודה במנפאואר יש לך נוחיות אפילו גדולה מזו: את קובעת באיזה ימים בשבוע נוח לך לעבוד.
בואי אלינו. נציע לך עבודה זמנית בכתבנות, הנהח"ש וכל מקצוע משרדי שיש לך בו נסיון.
MANPOWER רח' ברנר 8, ת"א א'-ה' 8.00 עד 14.00

מרכז הכרמל
אנו מקבלים מודעות לכל העתונים ללא דמי שרות
משעה 8 בבוקר עד 19.00
שרותי עידוד מכירות בע"מ
שדרות מוריה 3, טלפון 89540, חיפה

אולמי אופיר
הפתיחה: 15.6.74
האולמות הגדולים, החדשים והמפוארים בחיפה
לחתונות, ברי־מצווה, בריתות ולאירועים שונים
כשר למהדרין
הזמנות: טל. 512410
'אולמי אופיר' - בנין תחנת 'אגד' החדשה חיפה

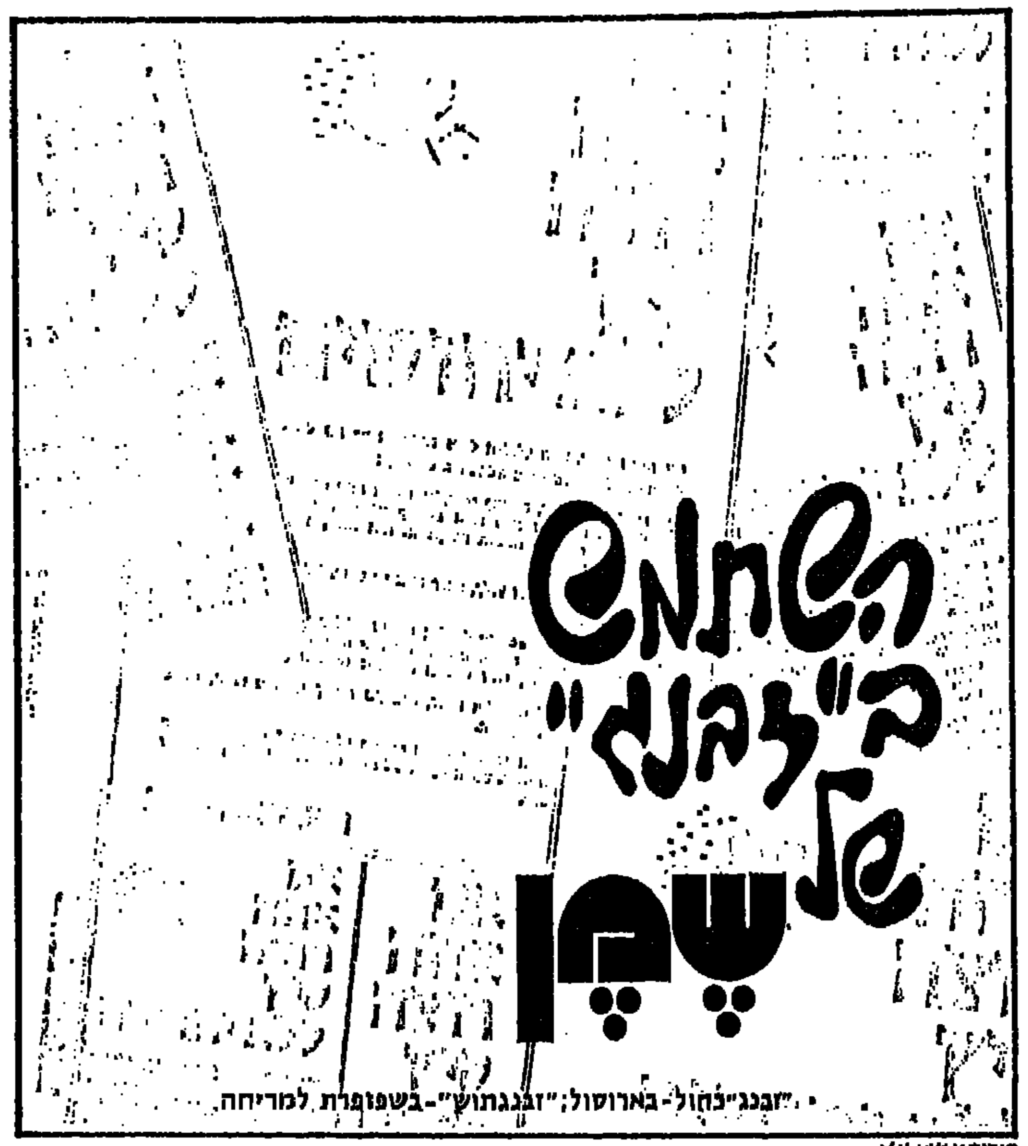

פורום

תכנון מוקדם חוסך כסף!
הבא את מידות המטבח ותקבל בסוכנויותינו יעוץ, תכנית והצעת מחיר ללא התחייבות מצדך
מטבחי רגבה סוכנויות בכל הארץ

תל־אביב אבן־גבירול 30	פתח־תקוה רח' החגנה 10
רמת־גן רחוב נורדאו 1, פנת ביאליק 59	בת־ים מגדל נחום, פסג' תחתון
הרצליה סוקולוב 58	ראשון־לציון רוטשילד 28
נתניה שמואל הנציב 16	רחובות רח' בנימין 6

בריכות משפחתיות - על קרקעיות ופנים קרקעיות.
בגדלים שונים - לכל חצר או גן.
מחירים נוחים * הספקה מיידית.
SUMMERTIME טל. 443292 אוסישקין 72 ת"א

ארגון חברי ההגנה בחיפה
מודיע כי
מועדי ההרשמה למשטרה המיוחדת הם בימים שני, שלישי וחמישי, בשעות 6 עד 7 בערב, בבית ההגנה, ע"י התיאטרון העירוני.
נמשכת ההרשמה גם לפס"ח.

כמה פעמים אתה יכול?

...ועוד לזכות ב־100 ל"י

100%
(מאה) לשנה
צמוד לאינדקס
רווחים על השקעה
בנכס + בטחונות
טלפון: 03-283993

יעוץ קוסמטי חינם ע"י דיילות היופי של מקס פקטור

בשבוע הבא בפרפומריות הבאות:
2.6 „עליזה", פ"ת, חיים עוזר 4
2.6 „דורית", בת־ים, רוטשילד 40
2.6 „זהבה", הרצליה, סוקולוב 29
2.6 „ספורטון", ת"א, דיזנגוף 125
2.6 „ונוס", פתח־תקוה, החגנה 17
3.6 „טיח", חדרה, הרברט סמואל 66
3.6 „שחלב", תל־אביב, סנהדרין 9, שכון בבלי
3.6 „מור", חולון, נאות רחל, מרכז מסחרי, רח' אילת
4.6 „חדר", רמת־גן, יחלום 40
4.6 „עליזה", תל־אביב, לילנבלום 17
4.6 „שרף", תל־אביב, ככר דיזנגוף
4.6 „ונוס", פתח־תקוה, החגנה 17
5.6 „יהודית", חולון, סוקולוב 106
5.6 „איריס", אשדוד, מרכז מסחרי חנות 50
5.6 „מלכה", ר"ג, שד' ירושלים 37
5.6 „טובה", רמלה, הרצל 74
5.6 „שושנה", רמת־גן, ביאליק 61
6.6 „מסקוט", ראשון־לציון, החנות אגד התחנה
6.6 „סיגלית", גבעתיים, רמב"ם 28
6.6 „פרדי", רמלה, הרצל 90
6.6 בית מרקחת קרית חגליל מרכז מסחרי נצרת עילית
MAX FACTOR
מוצרי מקס פקטור מיובאים ע"י חב' נוריה בע"מ.

שפות והשכלה תיכונית | למד והשכל | קורסים והכשרה מקצועית

ההרשמה לביה"ס לקציניים בעכו נמשכת

בית הספר לקציני־ים בעכו, המוסד אשר יצאו לו מוניטין לרמתו הגבוהה, החל בהרשמת תלמידים לשנה"ל תשל"ה

מתקבלים תלמידים למחלקה א' (ט') וב' (י'). הלימודים מתקיימים במסגרת פנימיה, או ללא פנימיה.

בוגרי בית הספר ניגשים לבחינות הבגרות ותופסים עמדות פיקוד בחיל־הים ובצי הסוחר.

בתום 4 שנות לימוד, ניתנת אפשרות לבוגר להמשיך את לימודיו במחלקה ה' (יג') במסגרת לימודים על־תיכוניים.

בתקופת לימודיו, נמצא התלמיד במסגרת חברתית ותרבותית מתוכננת: ספורט • מסעות • בידור • 6 ארוחות ביום • פיקוח רפואי • חדרי עיון • ספריה • מעבדות •

שיחות הסברה להורים ותלמידים
הנהלת ביה"ס מקיימת פגישות עם תלמידים מעוניינים והוריהם, מידי יום בביה"ס בעכו בשעות 14.00 - 8.00;

בדבר פרטים נוספים יש לכתוב:
לכ"ג יורדי הסירה, ביה"ס לקציניים, עכו, ת.ד. 66.

לשכת הפרסום הממשלתית

המכון לפריון העבודה והייצור
מרכז ההדרכה

לוח ההדרכה

בית הספר להנדסאים ולטכנאי "ייצור מוסמכים"

בשיתוף המכון הממשלתי להכשרה טכנולוגית

נמשכת ההרשמה ללימודי

הנדסאי ייצור

מועד פתיחה: ספטמבר 1974

הלימודים יתנהלו בשני שלבים:

שלב א' — **טכנאי ייצור מוסמכים** — לימודי יום ולימודי ערב

* השתתפות בהוצאות נסיעה או בדיור לתלמידים המתגוררים מחוץ לתל־אביב.
* מלגות לתלמידים מעוטי יכולת * הלוואות לתלמידים. (ללימודי יום בלבד).
* תעודות הסמכה יוענקו למסיימים.
* תנאי הקבלה לשלב א': י"ב שנים בבתי־ספר תיכוניים מקצועיים או בעלי תעודת בגרות חיצונית, או בוגרי „קדם הנדסאיים".

שלב ב' — **הסמכה להנדסאי ייצור** — לימודי ערב

ללימודים הנ"ל יתקבלו טכנאי־ייצור שהוסמכו ע"י בית־הספר להנדסאים ולטכנאי ייצור מוסמכים של המכון לפריון העבודה והייצור שסיימו את לימודיהם בציון „טוב" כציון ממוצע במקצועות הנדסת־ייצור, מתימטיקה וסטטיסטיקה. אישור סופי על התקבלות ללימודים יינתן ע"י ועדת קבלה. עם תום הלימודים תוענק למסיימים תעודת הסמכה להנדסאי ייצור.

• חייל משוחרר, הזכאי למענק לימודים, מתבקש להביא עמו בעת ההרשמה אישור השלישות הצבאית, המעידה על זכויות לחייל המשוחרר.

פרטים והרשמה

ירושלים	ת"א והמרכז	חיפה והצפון	באר־שבע והדרום
מגרש הרוסים	רחוב סולד 4	דרך העצמאות 82	דרך העצמאות 7
טלפון 226066	טלפון 253131	טלפון 666388	טלפון 74254

פרוספקטים ישלחו לפי פנייה טלפונית או בכתב לפי הכתובת הנ"ל.

אוניברסיטת בן־גוריון בנגב

כבודו מוזמן

לטקס חלוקת מילגות

על שם ד"ר י. ש. מנצ'ל ז"ל
(קרן מיסוד בני המשפחה, תלמידים וידידים)

שייערך ביום חמישי, ט' בסיון תשל"ד, 30 למאי 1974, בשעה 16.00 באולם מס' 308 שבבנין ז', בקרית האוניברסיטה מול בית־החולים המרכזי לנגב.

לאחר הטקס תתקיים הרצאתו של
אדריכל **אהוד נצר (מנצ'ל)**
האוניברסיטה העברית

בנושא: „מחקר ארמונות החורף בסוף ימי הבית השני — ביריחו"
(בליווי שיקופיות).

בית הספר לעתונאות

בית ציוני אמריקה — תל־אביב
מודיע על הרשמה לקורסים:

* קורס לעתונאות
* קורס לפרסום ויחסי ציבור
* הקורס לתקשורת המונים
(עתונאות, פרסום ויחסי־ציבור)

פתיחת הלימודים:	5.6.1974
סיום ההרשמה:	1.6.1974

פרטים מלאים והרשמה: במשרד בית הספר, בית ציוני אמריקה, תל־אביב, רח' אבן־גבירול 26, כל יום בין השעות 9—1 לפני הצהרים, 5—7 בערב. טלפון: 265870.

---

do it yourself !

עשה זאת בעצמך

יפתחו החודש הקורסים:

* הרכבשיט זאת
* שיזור פרחים
* ניפוח זכוכית
* עצב את דירתך
* עשה בובות בעצמך
* אריגה

פרטים והרשמה: כל יום, בין השעות 8.00 ועד 19.00 ביום ו', עד שעה 13.00
תל־אביב: משרד המחוז — רח' בוגרשוב 66, טל' 25690; 225795.
משרד ראשי — שד' דוד המלך 39 טל' 267436; 264193.
ירושלים: רח' יפו 68 (בית סולכור), טל' 226455.
חיפה: רח' הנביאים 20, טל' 666182; 664671.

משרד העבודה
המכון להשתלמות מקצועית משולבת

קריאה מהנה
בשבועון „לאשה"

מישלב

בי"ס בוקר לאכסטרנים

תל־אביב
בפיקוח משרד החינוך והתרבות

החלה ההרשמה לכיתות בוקר לשנת הלימודים תשל"ה לכיתות: י"א י"ב

לתלמידי כיתה י"א קיימת אפשרות ללימוד מוקדמות — שכר לימוד מודרג —

התיעצות פדגוגית והרשמה:
מישלב, תל־אביב, רחוב ויצמן 53, טל. 263185 בין השעות 9—13.00 לפנה"צ

סניף חיפה
החלה ההרשמה לכיתות בוקר

פרטים והרשמה:
מישלב, חיפה, רחוב שבתאי לוי 26, טלפון 04-520797.
8—11 לפני־הצהרים,
4—7 אחרי־הצהרים
ההסתדרות הכללית של העובדים בא"י / המרכז לתרבות ולחינוך

מישלב — מכון ישראלי להשכלה

אוניברסיטת חיפה
ביה"ס לחינוך של התנועה הקיבוצית, **אורנים**

משרד החינוך והתרבות
המחלקה להכשרת עובדי הוראה

שנת השתלמות במקורות ישראל

בשנת תשל"ה תתקיים באורנים שנת השתלמות במקורות ישראל

נושאי הלימודים:

א. **המקרא, הגותו ומפרשיו:** (פרקים נבחרים בתנ"ך; השקפת העולם המקראית).
ב. **תלמוד ומדרשי חז"ל:** (מבוא לתלמוד ולמדרש; הסיפור במדרש; סוגיות בתלמוד).
ג. **הלכה ומנהג:** (הקודיפיקציה של ההלכה: חגי ישראל, מקורותיהם ומנהגיהם).
ד. **תולדות א"י ויישובה ותולדות עם ישראל:** (פרקים נבחרים בתולדות א"י בימי המקרא והתלמוד וזיקת העם לארצו; פרקים בתולדות יהדות ספרד ואשכנז).
ה. **הגות יהודית:** (פרקים נבחרים בפילוסופיה יהודית, בקבלה ובחסידות; אמונות ודעות).
ו. **חינוך לזהות יהודית.**

הלימודים ייערכו בדרך של שיעורים וסמינרים.

הקורס מיועד בעיקרו למורים היוצאים מעבודתם לשנת השתלמות, ולשליחים ואנשי חינוך בתנועות הנוער בארץ ובגולה. יתקבל גם מספר מצומצם של תלמידים שאינם פעילים כעת בשטחים אלה, אבל קרובים אליהם בהתעניינותם ומעוניינים בשנת לימודים מרוכזת מסוג זה.

תשומת הלב תוקדש בקורס לדרכי ההוראה של הנושאים וכן לבעיות העולות במיפגש של צעירים עם מקורות ישראל.

מורים בבתי־ספר יסודיים יקבלו תואר מורה בכיר בסיום הקורס.

מורים בעלי תואר אקדמאי יזכו בגמול השתלמות בתום הקורס.

בעניין ההרשמה לקורס יש לפנות למזכירות הפדגוגית באורנים, דואר קרית־טבעון, טלפון: 931142, 932443.

פקודת החברות

הודעה על כינוס אסיפה כללית שנתית

של החברה

„המלאכה"

קופת תגמולים מרכזית לבעלי מלאכה ותעשיה זעירה ליד בנק למלאכה בע"מ

ניתנת בזאת הודעה, שהאסיפה הכללית השנתית הרגילה של החברה, תתקיים ביום שני 10.6.74 בשעה 4.30 אחה"צ, בתל־אביב, במשרדי בנק למלאכה בע"מ, רחוב שוקן 18 (המשך רח' העליה).

על סדר היום:
א. דו"ח ההנהלה
ב. מאזן החברה ליום 31.12.73
ג. בחירת מנהלים
ד. בחירת רואה חשבון
ה. שונות

בפקודת ההנהלה
דוד בן־יוסף — מזכיר

פקודת החברות

הודעה על כינוס אסיפה כללית שנתית

של החברה

קרן מרכזית לפיצויי פיטורין

ליד בנק למלאכה בע"מ

ניתנת בזאת הודעה, **שהאסיפה הכללית השנתית** הרגילה של החברה, תתקיים ביום שני 10.6.74 בשעה 5 אחה"צ, בתל־אביב, במשרדי **בנק למלאכה בע"מ**, רחוב שוקן 18 (המשך רח' העליה).

על סדר היום:
א. דו"ח ההנהלה
ב. מאזן החברה ליום 31.12.73
ג. בחירת מנהלים
ד. בחירת רואה חשבון
ה. שונות

בפקודת ההנהלה
דוד בן־יוסף — מזכיר

הודעה לעקרת הבית הוזלה גדולה במחירי הפטמים

מחירי הפטמים לסיטונאים ירדו מ־5.50 ל"י ל־4.50 ל"י לק"ג חי.

המחיר לצרכן ירד בכ־1.25 ל"י לק"ג פטם שחוט ומעובד.

דרשי את ההוזלה מן הקצב שלך.

המועצה לענף הלול

חוק התכנון והבניה, תשכ"ה — 1965
מרחב תכנון מקומי בני־ברק

הודעה בדבר אישור תכנית מפורטת

נמסרת בזה הודעה, בהתאם לסעיף 117 לחוק התכנון והבניה, תשכ"ה—1965 כי הועדה המחוזית לתכנון ולבניה, מחוז תל־אביב, אישרה תכנית מפורטת הנקראת: „תכנית מפורטת מס' 50 גוש 6190 חלקות 37—100, 102—127, 129, 170—173, 175, 177—180, 182—264, 286, 287, 547—583, 609—611 וחלק מ־חלקה 11, שהודעה על הפקדתה, יחד עם התשריט המצורף אליה, פורסמה בילקוט הפרסומים מס' 1829, — 15.6.72 תשל"ב, עמ' 1815.

התכנית האמורה, בצורה שבה הועדה המחוזית אישרה אותה ביחד עם התשריט המצורף אליה, הופקדה במשרדי הועדה המחוזית האמורה וכן במשרדי הועדה המקומית לתכנון ולבניה בני־ברק, וכל מעוניין רשאי לעיין בה ללא תשלום, בימים ובשעות שהמשרדים האמורים פתוחים לקהל.

ד. רוניק
יושב ראש הועדה המחוזית לתכנון ולבניה מחוז ת"א
י"ג באייר תשל"ד (5.5.74)

משרד החינוך והתרבות — המחלקה להכשרת עובדי הוראה

ביהמ"ד להכשרת יוצאי אוניברסיטאות ואקדמאים להוראה

ת"א, רח' בן־יהודה 193, (בנין סמינר לוינסקי, קומה ב', חדר 201)

הכשרת מורים במסלולים:

* לבית הספר היסודי כיתות ג־ו
* לחטיבת הביניים
* לחינוך מיוחד
* למקצועות היהדות ולמקצועות שונים

יוצאי אוניברסיטאות ואקדמאים המעוניינים בהסבה והכשרה להוראה יפנו בכתב לשם קבלת ייעוץ בבחירת המסלולים ולשם קביעת ראיון.

פרטי מידע וטפסי הרשמה יישלחו לכל דורש

הלימודים יתקיימו בשעות אחר־הצהרים.

כמה פעמים אתה יכול?

...ועוד לזכות ב־100 ל"י

אוניברסיטת בר־אילן / רמת־גן
מרכז מחשבים
טלפון: 752103, 752114

מכרז

מוצעת למכירה
מערכת מחשב י.ב.מ. 360/50

לפי הפירוט הבא:

1) 2050 HG CENTRAL PROCESSING UNIT
7020—1052 ADAPTER
6980 — SELECTOR CHANNEL 1st
6981 — SELECTOR CHANNEL 2nd
2) 2314—A01 DIRECT ACCESS STORAGE FACILITY (×9)
3) 2803—2 TAPE CONTROL
4) 2401—5 TAPE DRIVE (2 UNITS)

אין האוניברסיטה מתחייבת לקבל את ההצעה הזולה ביותר או כל הצעה שהיא.

הצעות יש לשלוח למרכז המחשבים — אוניברסיטת בר־אילן, ר"ג. על המעטפה יש לציין — מרכז מחשב.

ברעננה

ברחוב ביאליק
למוסדות או לציבור
18 חדרים ושרותים
(בעבר בית מרגוע)

„תווך אבנרון"
רחוב אחוזה 106
טלפון 928495, 928576

הזמנות לבתי מרגוע ומלונות בכל הארץ, ללא תשלום נוסף

קל
רח' גורדון 28 תל־אביב. טל. 222042.

חברת החשמל לישראל בע"מ
אגף האספקה והאחסנה

מכרזים

החברה מזמינה בזה הצעות לייצור / אספקה, כמפורט:

מס' המכרז 8503 — הנושא: מהדקים לתילי הארקה, טבעות לעוגן

לקבלת טופס המכרז ופרטים נוספים יש לפנות אישית בשעות 09.00—13.00 למח' מכרזים, חיפה, או בכתב לפי כתובת: חברת החשמל לישראל בע"מ, אגף האספקה, ת.ד. 10, חיפה.

את ההצעות למכרז הנ"ל להגיש עד ליום 27.6.1974. אין החברה מתחייבת לקבל את ההצעה הזולה ביותר או כל הצעה שהיא.

האוניברסיטה העברית בירושלים

מודיעה כי עומדת להתפנות משרת:

מהנדס בכיר
מנהל הפיתוח והבינוי

מכרז מס' 1-12/74

תאור התפקיד:

1. תכנון הפיתוח והבינוי בהתאם לצרכי האוניברסיטה.
2. ביהול התכנון, התאום והפיקוח על ביצוע כל עבודות פיתוח ובינוי.
3. ניהול. עריכה ופרסום מכרזים לתכנון ולביצוע עבודות פיתוח ובינוי של האוניברסיטה.
4. ניהול מערכת ביקורת חשבונות מתכננים, קבלנים וספקים.
5. ניהול והפעלת מחלקת פיתוח ובינוי.

דרישות התפקיד:

1. השכלה אקדמאית בהנדסת בנין.
2. נסיון הנדסי של 10 שנים לפחות ונסיון של 5 שנים לפחות בניהול או פיקוח ותאום על ביצוע עבודות בניה ופיתוח בהיקף רחב וגדול.
3. ידע ונסיון בתהליכי תמחיר, תיקצוב וביקורת חשבונות קבלנים וספקים לעבודות פיתוח ובניה.
4. נסיון רחב בניהול מו"מ עם נציגי מוסדות, מתכננים, קבלנים, ספקים וכו'.
5. כישר ארגון ונסיון בניהול צוות עובדים.
6. ידיעת השפה העברית על בוריה ושליטה מלאה בשפה האנגלית.

הדרגה: בהתאם לכישורי המועמד.

על המעוניינים לפנות בכתב בצרוף תולדות חיים ושמות ממליצים עד תאריך 7.6.74 אל: מחלקת כח אדם, קרית האוניברסיטה העברית, ירושלים מיקוד 91000, ולציין על המעטפה „מועמד למשרה מס' 142/74".

ישראמרט חברה לסחר בינלאומי בע"מ

דרוש

סוכן מכירות ארצי

לשווק מערכות סטריאו

בעל רכב — רצוי בעל ידע בנושא

תנאים טובים למועמד המתאים

נא לפנות בכתב יד לת.ד. 6363 חיפה תוך פרוט קורות חיים ונסיון קודם

למפעל תעשייתי במפרץ חיפה

דרוש/ה

פקיד/ה

משכורת

הבקיא/ה בנוהל ונוהג של בעיות כח אדם והכנת החומר — רישום ודווח לעבוד במחשב.

הצעות בכתב יד נא להפנות לת. ד. 288 חיפה 31000

דרושים

אנשי מכירות

- לעבודה בחנות בהרצליה
- לעבודה בחנות בתל-אביב

המעוניינים מתבקשים לפנות באופן אישי לחנות שברחוב יהודה הלוי 7, תל-אביב

יבנה
תעשית בנינים בע"מ

דרוש

מרכז לעבודות שלד

והפעלת צוותות טפסנים וברזלנים

מקום העבודה: אתרי בניה באיזור המרכז.

הכשורים הדרושים:

- ✱ נסיון בנהול עבודות שלד בהיקף גדול
- ✱ כושר ארגון בתפעול קבוצות קבלניות

רשיון נהיגה.

יועדף הנדסאי ו/או טכנאי בנין.

על המעונינים לפנות בכתב בצרוף קורות חיים ונסיון קודם (המלצות) לחברת יבנה, ביאליק 47, רמת-גן, עבור „רכז שלד". המועמדים המתאימים יוזמנו לראיון.

סודיות מובטחת.

למפעל תעשייתי גדול וותיק בתל-אביב דרושים:

- ✱ מהנדס מכונות צעיר — לעבודות ניסוי ומחקר במעבדה משוכללת
- ✱ הנדסאי/טכנאי כימיה צעיר — להפעלת מתקן כימי
- ✱ הנדסאי מכונות צעיר — לעבודה מעניינת
- ✱ סגן מנהל חשבונות ראשי — סוג ד' לפחות, 3 שנים נסיון

תנאים טובים
סודיות מובטחת
נא לפנות לת. ד. 86 ת"א

לחברת בניה גדולה

דרושה

דיילת

להדרכה ב„דירה לדוגמא".

- ✱ תושבת הרצליה או רמת השרון
- ✱ בעלת הופעה נאה,
- ✱ רצויה ידיעת השפה האנגלית.

שעות העבודה 16.00—18.30.

נא להתקשר טלפונית 240122 ת"א. 8—13 16.00—18.00

למשרד ממשלתי דרושים:

עובדים/עובדות

לתפקידי קיטלוג מידע לאחר שרות צבאי.

הדרישות:

א. השכלה תיכונית מלאה ומעלה
ב. ידיעת השפה העברית על בוריה (רצוי ידיעת שפה נוספת)

הדרגה המוצעת: יא—יד' בדירוג האחיד
אפשרות גם משרה חלקית
משעה 13.00 — ואילך.

- המעונינים יפנו לת. ד. 33344 (ח) ת"א בצירוף פרטים אישיים.

עירית באר-שבע

מכרז מס' 05/13/74

דרושים

1. מורים: להוראה בשנה"ל בבת"ס ספר על יסודיים מקיפים, במקצועות הבאים: אנגלית לכתות י"ב — מהנדס אלקטרוניקה לריכוז מגמה — מסגרות מכנית — שרטוט מכונות.
2. ספרן/נית: לספרית בית ספר מקיף.

מועמדים בעלי השכלה ונסיון מתאימים יגישו מועמדותם בכתב בצירוף תולדות חיים, אל מחלקת המנגנון עד יום ט"ו בסיון תשל"ד (6.6.1974).

א. נאוי — ראש העיריה

לצה"ל דרושים
פועלי בנין

מפעילי צמ"ה חשמליים,

אחרי שרות צבאי,

העבודה באזור אילת.

תנאי השכר יקבעו בראיון אישי.

בפניות נא לפנות לד.צ. 8341

טלפונית 602683 — 603803.

אלתא — התעשיות אלקטרוניות בע"מ

אשדוד

דרושים

- ✱ **טכנאי אלקטרוניקה** — לעבודה בנושאי קשר מיקרוגל, בקרת ספרתית וציוד אלקטרוני מתוחכם.
- ✱ **טכנאי אלקטרוניקה ומכונות** — לעבודה בנושאי בקרת איכות

על המעוניינים לפנות בכתב אל מחלקת התעסוקה של „אלתא", אשדוד.

לחברה מסחרית בתל-אביב

דרוש קופאי

עד גיל 35

רצוי בעל ידע בהנהלת חשבונות או נסיון קודם בבנק

שעות העבודה: 8.00—16.30

בא לפנות בכתב לת.ד. 16284 תל-אביב, עבור „קופאי"

פולגת

דרוש

עוזר לסגן מנהל מכירות

לבעלי תעודת בגרות
עם נתונים מתאימים
סיכויי התקדמות טובים
רצוי רכב

לפנות בכתב עם פרטים מלאים לת.ד. 28085 תל-אביב.

למפעל גומי. דרושים

פועלים/ות

לעבודה במשמרות

על המעוניינים להתקשר בטלפונים: 260753, 255980

דרושים

למפעלים תעשייתיים בירושלים

1) טוחן בטחנת אורז
2) פקיד כללי

עם ידיעה בהנהלת חשבונות

המעונינים יפנו בכתב יד אל ת. ד. 844 ירושלים.

לביח"ר אוליבקס בפתח תקוה

דרושים

1. **מפעילי מכונות**
2. **שוער - שומר**

העבודה במשמרות.

נא לפנות ל־903782 בין 8.00 ל־17.00

נציבות שירות המדינה

מודיעה

על פרסום מכרז פומבי (חוזר) מס. 1089/ג

למשרת

מנהל המחלקה לעניני עובדים

במשרד העבודה, ירושלים

דרגת המשרה: י"ז—י"ח של הדירוג האחיד
דרישות המשרה: השכלה אקדמית במדעי החברה או הרוח (תואר ראשון) ונסיון של שבע שנים בתחומי המינהל הציבורי או באירגון.

בקשות על גבי טופס 2115 (בצרוף מסמכים על השכלה ונסיון) יש להגיש ללשכה המתאימה, בירושלים, הקריה, רח' קפלן 3.
היום האחרון להגשת הבקשות הוא: י"א בסיון תשל"ד (3.6.1974)

למשרד פרסום בחיפה

דרוש פרסומאי מתחיל

בהצעות נא לפנות לת.ד. 20207 ת"א. עבור מס' 224.

יבנה
תעשית בנינים בע"מ

דרושים

מנהלי עבודה

לנהול אתרי בניה

מקום העבודה: איזור המרכז

הכשורים הדרושים:

- ✱ נסיון בנהול עצמאי בהיקף בנית רחב לפחות של 3 שנים
- ✱ כושר ארגון ויוזמת
- ✱ רשיון נהיגה.

יועדפו הנדסאים ו/או טכנאי בנין.

על המעונינים לפנות בכתב בצרוף קורות חיים ונסיון קודם (המלצות) לחברת יבנה, ביאליק 47, רמת גן, עבור „מנהל אתר". המועמדים המתאימים יוזמנו לראיון.

סודיות מובטחת.

למשרד של חברה מסחרית בתל-אביב

דרושה

פקידה כללית

לעבודות הכנת חומר למחשב

לפנות לת.ד. 16284 תל-אביב, עבור „פקידה כללית".

למלון גדול בירושלים

דרוש

מנהל אחזקה

בדבר פרטים נא לפנות לטלפון 67141 למחלקת המנגנון או לת. ד. 2494

למפעל אדרל ברמת-גן

דרושה

פקידה

עוזרת למנהלת חשבונות

נא לפנות טלפונית 738115-6 לקביעת ראיון.
רח' בצלאל 7, רמת-גן
(מאחורי בורסת היהלומים).

סטודנטים
וחיילים משוחררים

העומדים להתחיל לימודיהם:

דרושים מועמדים נוספים לסיירת הבטיחות במרחב תל-אביב

יתקבלו סטודנטים וחיילים משוחררים שנרשמו לשנת הלימודים תשל"ה, יוצאי צה"ל ובעלי כושר בריאות תקין. המעוניינים מתבקשים לפנות למפקדת סיירת הבטיחות, בכל יום בין השעות 8.00 עד 13.00, בדרך פתח-תקוה 158 תל-אביב. טלפון 267239. סטודנטים שכבר נרשמו, מתבקשים להתקשר לשם קביעת מועד ראיון.

סטודנט! הבטח לעצמך הכנסה טובה וקבועה בשעות הפנאי!

משרד התחבורה — סיירת הבטיחות

אגן — BUTLER

דרושים

מסגרים מכניים
מסגרים כלליים

מועמדים מתבקשים לפנות טלפונית אל מר אליקים, מנהל כח אדם לפי טלפון 6—5—886544—(03).

LANCIA

למשרדנו בחולון

דרוש/ה

מנהל/ת חשבונות
סוג ג'

שנתיים נסיון בעבודה — לפחות.
שעות העבודה 8—16.

המעוניינים יפנו לטל. 852058, 853891

משרד העבודה
משרד החינוך
המכון הממשלתי להכשרה טכנולוגית

המכללה הטכנולוגית אורט תל-אביב
ע"ש סינגאלובסקי
דרך הטייסים 28, ת"א
טל: 762291

לקראת שנת הלימודים תשל"ה

דרושים מהנדסי אלקטרוניקה

המעונינים יפנו בכתב אל מנהל, פיח"מ לפי הכתובת הנ"ל.

נציבות שירות המדינה

מכרז קיבוצי מס' ג/7/74

תואר המשרות:

נספחים מסחריים (15 משרות)

מיקום: מטה בחו"ל — (בארץ/בחוץ לארץ), במשרד המסחר והתעשיה
הדרגה: 1—4 בדירוג מח"ר

תיאור התפקידים: טיפול בבעיות הקשורות בסחר חוץ ובהשקעות, בקידום היצוא, בקשרי ספנות, בתעופה ובדוגה; טיפול בקשרי החוץ הכלכליים של ישראל; קיום מגע וניהול משא ומתן עם גורמים ומוסדות כלכליים, עם שלטונות זרים ועם ארגונים בינלאומיים.

דרישות המשרה: השכלה אקדמאית (תואר ראשון) הכרת המשק הישראלי בכלל והתעשייה הישראלית בפרט; התמצאות בבעיית המכסים בישראל; ידיעה מושלמת של אחת לפחות מהשפות הבאות: אנגלית, ספרדית וצרפתית; כושר לנהל משא ומתן; כושר הבעה בכתב ובעל פה.

הערות:

א. המועמדים ייבחרו בעקבות מבחנים בכתב ובחינה בעל-פה, יצאו לקורס מרוכז בירושלים לתקופה של שלושה חודשים. המועמדים אשר יסיימו את הקורס בהצלחה, יתוייבו לעבודת התמחות בירושלים באחד משלושת המשרדים הבאים: האוצר, חוץ ומסחר ותעשיה. משך תקופת ההתמחות תהיה 12 חודש. הנהלת הקורס רשאית להמליץ, לפי הישגי המועמדים במשלה הלימודים ובהתאם לדרישות המשרדים על דחיית התחלת תקופת ההתמחות.

ב. בתקופת הקורס ינתנו למשתתפים בו, כלכלה ודיור בעיקום וכן ישולמו להם דמי כיס חודשיים בשיעורים דלהלן:
1. משתתף רווק או נשוי בלי ילדים שאשתו עובדת: 600 ל"י.
2. משתתף נשוי בלי ילדים, שאשתו אינה עובדת או רווק התומך בהוריו, אשר אילו היה בשירות המדינה וכאי היה לתוספת משפחה בשביל הורים: 700 ל"י
3. משתתף נשוי ואב לילד: 800 ל"י.

ג. לעובדי המדינה המשתתפים בקורס (למעט תקופת ההתמחות הבינ-שית) יינתנו כלכלה ודיור במקום וכן תשולם להם במשך הקורס משכורתם הרגילה בניכויים המפורטים להלן:
1. עובד בעל משפחה, כמשמעותו ב־23.213 של התקשי"ר, ניכוי של 10% מהסכום המוקצב לכלכלה במכסת דמי האש"ל.
2. עובד רווק — נכוי של 40% מאותו סכום.

ד. בתקופת ההתמחות שלאחר הקורס המרוכז יועסקו המועמדים שאינם עובדי מדינה, על פי חוזים מיוחדים. משכורתם בתקופה זו תשולם במסגרת דרגות המכרז לפי המלצת המשרד ובהתאם לכישוריהם.

ה. זכויותיהם הסוציאליות של המועמדים בתקופת ההתמחות תנתנה על ידי הממשלה. ושילות זה לא ישא זכות לגמלאות לפי חוק שירות המדינה (גמלאות) תשט"ו—1955. כמו כן לא יופרש בעדם כל תשלום לקרן בטוח להבטחת זכויות לגמלה. ממשכורתם של המועמדים בתקופת ההתמחות ינוכו כל הניכויים המנוכים מעובדים בשירות המדינה.

ו. מדמי הכיס שיקבלו המועמדים, שאינם עובדי המדינה, בתקופת הקורס, לא ינוכה כל ניכוי ותקופה זו לא תיחשב כתקופת עבודה לאיזו צורך שהוא.

ז. נציבות שירות המדינה והנהלת הקורס שומרים לעצמם את הזכות להפסיק את המשך השתתפותו בקורס של כל חניך שלא ישיג את הרמה שתיקבע או שיתנהג בצורה שאינה הולמת עובד של הציבור.

ח. המועמדים שיסיימו בהצלחה את תקופת ההתמחות ישובצו במשרות קבועות באחד המשרדים הנזכרים לעיל לפי המלצת הנהלת הקורס. אם יוצא המועמד למשרה בחו"ל, יהיה רשאי להעביר לשם את משפחתו בהתאם לתנאי שרות החוץ.

ט. מועמד שייבחר להשתתף בקורס חייב להמציא, מקופת חולים או מהרופא המטפל בו, תעודה המעידה על מצב בריאותו התקין לשרת בחור עובד מדינה.

י. מועד משוער לפתיחת הקורס — סוף אוקטובר או תחילת נובמבר 1974.

יא. לחייל מילואים, אחרי 75 ימי שירות וכן לחייל ששוחרר בנסיבות האחרות האמורות בחוק החיילים המשוחררים (הוראת שעה) תשל"ד—1973, תינתן זכות קדימה בוועדת הבחינה, בהתאם לתקנות השירות, אם הוא עונה לכל דרישות המכרז ויצרף תעודה על זכאותו (מהשלישות הראשית) בהתאם לחוק הנ"ל.
חייל רשאי להגיש מועמדות גם במכתב רגיל ולאו דווקא בטופס הנ"ל ואז יציין בקצרה פרטים אישיים, השכלה ונסיון.

בקשות יש להפנות באמצעות הדאר בטופס 2115, אותו אפשר לקבל בלשכות נציבות שירות המדינה, בכל בתי הדואר ובסניפי הדואר — לאחת הלשכות המתוזיות של נציבות שירות המדינה כדלקמן:

- ✱ בירושלים, הקריה, בניין משרד ראש הממשלה, חדר 429;
- ✱ בתל-אביב, הקריה, רחוב ח' מספר 5;
- ✱ בחיפה, רחוב חסן שוקרי 11, בבית הממשלה;
- ✱ בבאר-שבע, דרך הנשיאים, משרד הפנים.

היום האחרון להגשת בקשות: י"ב סיון תשל"ד (2.6.1974)

עבודה במחונית מעניינת בשטחים המוחזקים

מוצעת למשוחררי צה"ל עד גיל 30 ששרתו בתפקידי פיקוד והנם בעלי תעודת בגרות לפחות.

אנו מציעים:

- ✱ תנאי עבודה ושכר טובים.
- ✱ קביעות בעבודה.
- ✱ אפשרויות קידום.
- ✱ לימוד שפה ערבית בתנאי פנימיה עם שכר.
- ✱ הצמדת רכב בתום תקופת ההכשרה.

- מעוניינים מתבקשים לפנות לת. ד. 17021 ת"א מיקוד 61170 (למס' 1) בצירוף פרטים אישיים מלאים וקורות חיים.